

ÅRSREDOVISNING 2022



Dina Försäkringar
Mitt

Årsredovisning 2022



**Dina Försäkringar
Mitt**

(586500-5135)

Företagets 156:e verksamhetsår

Innehåll:	Sida
Förvaltningsberättelse	3-6
Femårsöversikt	7
Resultaträkning	8
Resultatanalys	9-10
Balansräkning	11-12
Rapport över förändring Eget Kapital	13
Kassaflödesanalys	14
Redovisningsprinciper och noter	15-48
Underskrifter	49

VD har ordet

Ett år med många händelser som skapat oro i samhället.

I februari 2022 öppnades samhället upp igen efter en lång tids påverkan av coronaviruset, 24:e februari inledde Rysslands sitt illegala och brutala krig mot Ukraina som fortfarande pågår i skrivandets stund. OS i Peking och VM i Qatar omgavs av kritik om mänskliga rättigheter, riksdagsval där Ulf Kristersson blev ny statsminister.

Det allra mesta är ändå fortfarande okänt för oss, händelser på såväl lokal som global nivå kan plötsligt skaka om oss. Vi kan vara tämligen säkra på att något vi inte räknat med kommer att påverka oss under 2023.

Med allt som händer i omvärlden så står vi starka för att fortsatt jobba för våra ägares (försäkringstagares) trygghet genom att vi är lätta att få kontakt med i de kanaler som vill användas, (Mail, chatt, telefon m.fl.)

På grund av oroligheter i omvärlden så har kapitalförvaltning påverkats negativt, dock blev det en liten upphämtning under sista kvartalet.

På skadesidan så har vi också haft prishöjningar på byggmaterial vilket påverkat 2022 års skaderesultat.

2023-04-13

VD Krister Ängalid

Förvaltningsberättelse

Styrelsen och verkställande direktören för Dina Försäkringar Mitt ömsesidigt (org.nr. 586500-5135) med säte i Bollnäs, avger härmed årsredovisning för räkenskapsåret 2022, företagets hundrafemtiosjätte (156) verksamhetsår. Företagets adress är: Box 303, 821 24 Bollnäs.

Struktur och organisation

Företaget är ömsesidigt och ägs i sin helhet av företagets försäkringstagare vilket utgör grunden och ska vara vägledande i verksamheten.

Företaget är tillsammans med fyra andra lokalt verksamma ömsesidiga skadeförsäkringsbolag medlem i Dina Försäkringar Federation. Företagen äger tillsammans Dina Försäkring AB (Dina AB) som bl.a. svarar för att gruppens försäkringar på ett betryggande sätt återförsäkras, både externt och inom bolagsgruppen. Företaget deltar i Dina federationens interna återförsäkringssystem, som innebär att företaget även mottar andelar av Dina AB:s återförsäkring.

Företagets styrelse har 9 ledamöter. I företagets ledningsgrupp ingår Vd, Försäljningschef privat, Skadeförklaringschef, Affärsområdeschef marknad och Controller. Ersättningar framgår av not 35

Verksamheten

Företagets direkta försäkringsverksamhet består av försäkring mot brand och annan skada till privatpersoner, lantbruk och företag. Verksamhetsområdet omfattar samtliga kommuner i Norrland och inom Dalarnas län, Västmanlands, Uppsala, Stockholms och Södermanlands län.

Utöver egen direktförsäkring tillhandahåller företaget genom Dina AB försäkringar inom försäkringsklasser där företaget saknar egen koncession. Företaget meddelar även indirekt försäkring mottagen från Dina AB.

Väsentliga händelser under året

Under 2022 har försäkringsbeståndet ökat både i premievolyms och i antal. Privatmotor som är vår största affär har haft en vikande tillväxt under Q3 och Q4, vilket till stora delar beror på den ekonomiska nedgången.

Under hösten 2022 beslöts av en extra bolagsstämma att införa fullmäktige 2023.

Skadekostnaderna har ökat under året vilket till stor del beror på prisökningar på byggmaterial, vilket har lett till justeringar av skadereserver från 2021 och då gäller det främst skyfallsskadorna i Gävle. Under 2022 tog Dina-federationen fram en hållbarhetsstrategi som ska uppmuntra och vägleda alla medarbetare att agera hållbart i vardagen och samtidigt staka ut vägen för Dina hållbarhetsarbete. Hållbarhet är ett av de tre prioriterade områdena i affärsplanen för 2023. Denna strategi utgör en miniminivå avseende hållbarhet och är gemensam för samtliga företag i Dina-federationen. Strategin omfattar ekologisk, social och ekonomisk hållbarhet.

Fastigheterna

Företaget äger en kontorsfastighet belägen i Bollnäs kommun. Fastigheten ägs direkt av företaget och används helt i den egna verksamheten. Företaget äger även en fritidsfastighet belägen i Lofsdalen som används för uthyrning till Dina-anställda och förtroendevalda. Via dotterbolaget Dina Skog 2013 AB äger företaget en skogsfastighet.

Övrig information om fastigheterna framgår av not nr 15.

Försäkringsresultat

Under 2022 gav försäkringsrörelsen ett överskott på 15 869 (3 741) tkr.

Premieintäkterna totalt uppgick till 454 775 (413 888) tkr, varav premierna i direkt försäkring uppgick till 252 798 (232 906) tkr och premierna i mottagen återförsäkring uppgick till 237 950 (215 222) tkr.

Skadekostnaderna har belastat rörelseresultatet med 330 629 (286 238) tkr och driftskostnaderna med 110 805 (123 909) tkr.

Resultatet i mottagen återförsäkring uppgick till 22 890 (22 130) tkr och i direkt affär uppgick resultatet till -7 021 (-18 389) tkr.

Företaget har under 2022 haft ett återförsäkringsskydd med ett självbehåll på 5 000 tkr.

Återförsäkring är en viktig del för företagets riskutjämning över tid.

Risker

Närmare redogörelse över företagets risker och riskhantering lämnas i tilläggsupplysningar not 2.

Regelverk

Under 2022 har Dina-federationen gjort en genomgång av kritiska och viktiga leverantörsavtal för att tillse att avtalen följer EIOPA:s Riktlinjer om uppdragsavtal med molntjänstleverantörer samt EIOPAS riktlinjer för regelverk för säkerhet och företagsstyrning avseende informations och kommunikationsteknik (IKT-riktlinjerna).

Den 2 augusti 2022 trädde nya krav i Solvens II-förordningen i kraft angående hållbarhetsrisker. Kraven påverkar bland annat det arbete som ska utföras av riskhanteringsfunktionen, aktuariefunktionen och kapitalförvaltningen där Dina AB har infört nya rutiner och processer för att tillse att hållbarhetsrisker och hållbarhetsaspekter identifieras, bedöms och hanteras.

Dina AB bevakar och analyserar kontinuerligt för Dina federationen nya och ändrade regelverk som bland annat nya regler för hållbarhetsrapportering. Översynen som görs av Solvens II-regelverket och DORA-förordningen som syftar till att finansiella företag vidtar skyddsåtgärder för att motverka cyberattacker och andra IT-relaterade risker.

Företagsstyrningssystemet

För Dina Försäkringar Mitt finns ett företagsstyrningssystem, beslutat av styrelsen, för att säkerställa en sund och ansvarsfull styrning av bolaget, riskhantering samt god kontroll i verksamheten. En riskbaserad verksamhetsstyrning utgör grunden för företagsstyrning. Verksamheten i en försäkringsrörelse har sin grund i risktagande och styrningen i företaget ska baseras på risk. Målet för företagets system för internkontroll är att säkerställa en ändamålsenlig och effektiv organisation och förvaltning av verksamheten, med hänsyn till dess mål,

tillgänglighet och tillförlitlighet i ekonomisk och icke-ekonomisk information samt efterlevnad av tillämpliga lagar, förordningar och andra regler.

Riskbaserad verksamhetsstyrning innefattar systemet för intern kontroll med system för bland annat regelefterlevnad och riskhantering. Modellen för företagsstyrning omfattar en beskrivning av organisationen, beslutsordning, ansvarsfördelning, styrelsens och ledningens arbetssätt samt centrala befattningar och funktioners ansvar.

Kapitalsituationen

Kapitalsituationen för företaget är god och kapitalbasen enligt Solvens 2 är 717 046 tkr (778 087 tkr) och solvenskapitalkravet är 281 712 tkr (371 624 tkr). Solvenskvoten är 2,55 (2,09) vilket är kvoten mellan kapitalbasen och solvenskapitalkravet. Styrelsen har beslutat en riskapitit där målet för solvenskvoten är 2,2 med ett intervall från 1,4 till 2,7.

Konsolideringsgraden i bolaget uppgick till 165 (206).

Förväntad framtida utveckling

Dina-federationen har fortsatt haft en god tillväxt och förväntas fortsätta växa genom utveckling av den digitala affären och nya samarbeten. Flera aktiviteter har påbörjats och kommer att implementeras för att nå uppsatta mål i enlighet med vår gemensamma affärsplan. En mer långsiktig strategi bidrar till inriktning och effektiv styrning av verksamheten framgent.

Händelser efter balansdagen

De finansiella marknaderna över hela världen har präglats av oro och bred börsnedgång. Rysslands invasion av Ukraina har lett till en allmän oro och har påverkat el- och materialtillgång som på sikt leder till påverkan i skadeförsäkringsverksamheten avseende återställning, stillestånd- och avbrottsersättningar. Inflationen i Sverige och runt om i världen når nya högre nivåer och räntorna stiger.

Resultat

Resultatet före bokslutsdispositioner och skatt uppgick till -104 084 (174 324) tkr.

Överavskrivningarna har förändrats med 273 (- 495) tkr och en avsättning till säkerhetsreserv har gjorts med 35 000 (0) tkr.

Efter årets skatt, - 502 (- 13 133) tkr samt uppskjuten skatt, 28 259 (- 27 387) redovisas ett resultat på - 111 054 (133 309) tkr.

Förslag till vinstdisposition

Till bolagsstämman förfogande står:

Balanserat resultat	464 794 549
Årets resultat	- 111 053 995
Summa fritt eget kapital	353 740 554

Styrelsen föreslår att i ny räkning balansera 353 740 554 kronor.

Placeringsportföljens växthusgasutsläpp

Företaget redovisar en ögonblicksbild av hur placeringsportföljens växtgasutsläpp ser ut. Beräkningarna är dock inte heltäckande och omfattar inte heller alla indirekta utsläpp. Beräkningarna baseras på senast tillgängliga data från Sustainalytics och omfattar utsläpp motsvarande scope 1 och 2 enligt Greenhouse Gas (GHG) Protocol.

Notera att datatillgången alltså är låg avseende räntebärande tillgångar och att det endast är för aktier som säkra slutsatser kan dras. Att koldioxidavtrycket i förhållande till omsättning har stigit i aktieportföljen under året beror på ett fåtal stora utsläppare som får stort genomslag och för vilka utsläppen är estimerade. Den stora anledningen till att koldioxidutsläppen i förhållande till marknadsvärdet ökade var att marknadsvärdet sjönk till följd av årets börsnedgångar.

Tillgångsslag	Nyckeltal	Kategori	2022	2021
Noterade tillgångar	Koldioxidintensitet i ton	Värde	7,7	7,9
	CO2e/ägarandel av bolagens omsättning i Mkr	Andel med data	75,3%	80,6%
Räntebärande tillgångar	Koldioxidintensitet i ton	Värde	8,5	10,9
	CO2e/ägarandel av bolagens omsättning i Mkr	Andel med data	42,3%	52,2%
Aktier	Koldioxidintensitet i ton	Värde	7,4	7,0
	CO2e/ägarandel av bolagens omsättning i Mkr	Andel med data	99,1%	96,4%
	Koldioxidintensitet i ton	Värde	3,4	2,8
	CO2e/marknadsvärde i Mkr	Andel med data	98,7%	96,2%

Femårsöversikt

	2022	2021	2020	2019	2018
Resultat tkr					
Premieintäkt (f e r)	454 775	413 888	238 088	231 102	110 822
Kapitalavkastning netto i försäkringsrörelsen	2 527	-	-	-	34
Försäkringsersättningar (f e r)	- 330 629	- 286 238	- 130 208	- 163 384	- 77 646
Driftskostnader	- 110 805	- 123 909	- 71 791	- 65 606	- 29 528
Försäkringsrörelsens tekniska resultat	15 869	3 741	36 089	2 111	3 680
Finansrörelsens resultat	- 119 952	170 583	70 313	91 627	3 958
Resultat före dispositioner och skatt	- 104 084	174 324	106 402	93 738	7 638
Årets resultat	- 111 054	133 309	82 194	73 027	3
Ekonomisk ställning tkr					
Placeringsstillgångar (värderade till verkligt värde)	993 069	1 086 855	825 574	740 743	365 235
Premieinkomst (f e r)	464 955	421 571	241 506	234 423	111 840
Försäkringstekniska avsättningar (f e r)	313 072	276 264	254 001	192 320	87 169
Eget kapital	382 871	493 924	360 615	278 424	127 816
Obeskattade reserver	328 115	293 387	292 892	289 390	157 995
Uppskjuten skatt	54 327	82 586	55 199	47 299	18 208
Konsolideringskapital	765 313	869 897	708 707	615 114	304 019
Konsolideringsgrad 1)	165	206	293	262	272
Solvensrelaterade uppgifter, Mkr					
Kapitalbas	717 046	778 087	639 163	569 042	287 610
Minimikapitalkrav	70 428	92 906	61 127	47 193	38 486
Solvenskapitalkrav	281 712	371 624	244 507	188 774	88 063
Nyckeltal					
Resultat av skadeförsäkringsrörelsen (f e r), Mkr					
Skadeprocent	72,7	69,2	54,7	70,7	70,1
Driftskostnadsprocent	24,4	29,9	30,2	28,4	26,6
Totalkostnadsprocent	97,1	99,1	84,8	99,1	96,7
Resultat av kapitalförvaltningen, moderbolaget					
Direktavkastning, procent 2)	1,0	0,8	0,5	1,4	1,5
Totalavkastning, procent 3)	-11,0	17,0	8,4	13,2	1,3

1) Konsolideringsgrad mäts som kvoten mellan konsolideringskapital och premieinkomst för egen räkning.

2) Direktavkastning mäts såsom summan av driftsresultat fastigheter, utdelningar och ränteintäkter i förhållande till genomsnittligt värde på Placeringsstillgångar och Kassa och bank.

3) Totalavkastning mäts såsom summan av direktavkastning, värdeförändringar och realisationsresultat i förhållande till genomsnittligt värde på Placeringsstillgångar och Kassa och bank.

Resultaträkning, belopp i kr

Teknisk redovisning av skadeförsäkringsrörelse	Not	2022	2021
Premieintäkter (efter avgiven återförsäkring)			
Premieinkomst	3	500 927 851	455 810 638
Premier för avgiven återförsäkring		-35 973 056	-34 239 908
Förändring i avsättning för ej intjänade premier och kvardröjande risker	26	-10 180 153	-7 682 590
		454 774 642	413 888 140
Kapitalavkastning överförd från finansrörelsen	4	2 527 295	0
Försäkringsersättningar (efter avgiven återförsäkring)			
Utbetalda försäkringsersättningar			
Före avgiven återförsäkring		-367 530 386	-304 821 358
Återförsäkrarens andel		61 663 070	32 939 642
		-305 867 316	-271 881 716
Förändring i avsättning för oreglerade skador			
Före avgiven återförsäkring		19 719 782	-52 719 695
Återförsäkrarens andel		-44 481 149	38 363 133
		-24 761 367	-14 356 562
Försäkringsersättningar (efter avgiven återförsäkring)	5	-330 628 683	-286 238 278
Driftskostnader	6,34,35	-110 804 661	-123 909 072
Skadeförsäkringsrörelsens tekniska resultat	7	15 868 593	3 740 790
Icke teknisk redovisning			
Kapitalavkastning, intäkter	8,11	20 895 888	41 357 488
Orealiserade vinster/förluster på placeringstillgångar	9,11	-136 408 871	131 344 082
Kapitalavkastning, kostnader	10,11	-1 912 078	-2 118 069
Kapitalavkastning överförd till skadeförsäkringsrörelsen	4	-2 527 295	0
Summa kapitalavkastning		-119 952 357	170 583 501
Resultat före bokslutsdispositioner och skatt		-104 083 764	174 324 292
Förändring av periodiseringsfonder		0	0
Förändring av överavskrivningar		272 648	-495 110
Förändring av säkerhetsreserv		-35 000 000	0
Resultat före skatt		-138 811 116	173 829 182
Skatt på årets resultat	12	27 757 122	-40 519 887
ÅRETS RESULTAT TILLIKA ÅRETS TOTALRESULTAT		-111 053 995	133 309 295

Resultatanalys 2022

Belopp i tkr	Totalt Direkt försäkring av svenska risker					Summa Direkt försäkring	Mottagen återförsäkring
	Hem & Villa	Företag & Fastighet	Motorfordon	Djur			
SKADEFÖRSÄKRINGSRÖRELSENS TEKNISKA RESULTAT							
Premieintäkter (efter avgiven återförsäkring)	454 775	112 083	85 173	935	19 002	217 193	237 581
Kapitalavkastning överförd från finansrörelsen	2 527	1 290	1 042	31	164	2 527	0
Försäkringersättningar (efter avgiven återförsäkring)	-330 629	-79 106	-60 231	-920	-16 503	-156 761	-173 868
Driftskostnader	-110 805	-36 213	-30 348	-89	-3 330	-69 981	-40 823
Skadeförsäkringsrörelsens tekniska resultat	15 869	-1 947	-4 364	-43	-667	-7 021	22 890
Avvecklingsresultat (före avgiven återförsäkring)	-29 081	-21 572	-8 173	-388	1 052	-29 081	0
Återförsäkrares andel	19 963	14 307	2 875	0	0	17 182	2 781
Avvecklingsresultat (efter avgiven återförsäkring)	-9 118	-7 265	-5 298	-388	1 052	-11 899	2 781
FÖRSÄKRINGSTEKNISKA AVSÄTTNINGAR (före avgiven återförsäkring)							
Ej intjänade premier och kvardröjande risker	-98 847	-47 425	-41 500	-125	-9 937	-98 988	141
Oreglerade skador	-231 186	-58 262	-34 765	-201	-2 258	-95 485	-135 701
Summa försäkringstekniska avsättningar före avgiven återförsäkring	-330 033	-105 687	-76 265	-326	-12 195	-194 473	-135 560
ÅTERFÖRSÄKRARES ANDEL AV FÖRSÄKRINGSTEKNISKA AVSÄTTNINGAR							
Oreglerade skador	17 557	11 214	6 344	0	0	17 558	0
Summa återförsäkrares andel av försäkringstekniska avsättningar	17 557	11 214	6 344	0	0	17 558	0

**NOTER TILL RESULTATANALYS FÖR
SKADEFÖRSÄKRINGSRÖRELSE**

	Totalt Direkt försäkring av svenska risker					Summa Direkt försäkring	Mottagen återförsäkring
	Hem & Villa	Företag & Fastighet	Motorfordon	Djur			
PREMIEINTÄKTER (efter avgiven återförsäkring)							
Premieinkomst (före avgiven återförsäkring)	500 928	126 939	114 373	1 162	20 504	262 978	237 950
Premier för avgiven återförsäkring	-35 973	-10 622	-24 199	-196	-588	-35 605	-368
Förändring i Ej intjänade premier och kvardröjande risker	-10 180	-4 234	-5 001	-31	-914	-10 180	0
	454 775	112 083	85 173	935	19 002	217 193	237 581
FÖRSÄKRINGSERSÄTTNINGAR (efter avgiven återförsäkring)							
<i>Utbetalda försäkringsersättningar</i>							
Före avgiven återförsäkring	-367 530	-119 440	-71 069	-944	-16 658	-208 110	-159 420
Återförsäkrarens andel	61 663	39 376	22 287	0	0	61 663	0
<i>Förändring i oreglerade skador</i>							
Före avgiven återförsäkring	19 720	26 027	7 962	24	155	34 168	-14 448
Återförsäkrarens andel	-44 481	-25 069	-19 412	0	0	-44 481	0
	-330 629	-79 106	-60 231	-920	-16 503	-156 761	-173 868

Balansräkning, belopp i kr

	Not	2022-12-31	2021-12-31
Tillgångar	32		
Immateriella anläggningstillgångar			
Goodwill	13	5 747 961	7 663 949
		5 747 961	7 663 949
Immateriella tillgångar			
Andra immateriella tillgångar	14	0	0
Placeringstillgångar			
Förvaltningsfastigheter	15	15 500 000	18 500 000
Andel i bostadsrättsförening	16	0	0
Aktier och andelar i intresseföretag	17	324 499 760	373 981 270
Aktier och andelar i koncernföretag	18	16 000 000	16 000 000
Andra finansiella placeringstillgångar			
Aktier och andelar	19	291 696 487	358 759 259
Obligationer och andra räntebärande värdepapper	20	210 335 703	199 449 238
Fordringar hos koncernföretag		300 000	0
Depåer hos företag som avgivit återförsäkring		134 737 023	120 164 889
		993 068 973	1 086 854 655
Återförsäkrares andel av försäkringstekniska avsättningar			
Oreglerade skador	27	17 557 272	62 038 421
		17 557 272	62 038 421
Fordringar			
Fordringar avseende direkt försäkring	21	54 293 288	38 524 312
Fordringar avseende återförsäkring		1 933 724	19 292 292
Övriga fordringar		3 020 587	7 955 531
		59 247 599	65 772 136
Andra tillgångar			
Materiella tillgångar	23	6 057 831	5 399 361
Likvida medel		41 012 328	11 773 552
		47 070 160	17 172 913
Förutbetalda kostnader och upplupna intäkter			
Upplupna ränte- och hyresintäkter		327 204	248 834
Förutbetalda anskaffningskostnader		1 169 454	1 169 454
Övriga förutbetalda kostnader och upplupna intäkter	24	369 346	646 575
		1 866 004	2 064 863
Summa tillgångar		1 124 557 969	1 241 566 937

Balansräkning, belopp i kr, forts.

	Not	2022-12-31	2021-12-31
Eget kapital, avsättningar och skulder	32		
Eget kapital			
<i>Bundet eget kapital</i>			
Reservfond		29 130 226	29 130 226
<i>Fritt eget kapital</i>			
Balanserat resultat		464 794 549	331 485 254
Årets resultat	-	111 053 995	133 309 295
Summa eget kapital		382 870 780	493 924 774
Obeskattade reserver	25	328 114 799	293 387 447
Försäkringstekniska avsättningar			
Ej intjänade premier och kvardröjande risker	26	98 846 946	88 666 793
Oreglerade skador	27	231 185 920	249 634 794
		330 032 866	338 301 587
Avsättning för andra risker och kostnader			
Aktuell skatteskuld		-	15 464 664
Uppskjuten skatteskuld	29	54 327 160	82 585 858
Övriga avsättningar	28	922 120	581 800
		55 249 280	98 632 322
Skulder			
Skulder avseende direkt försäkring	30	3 849 172	5 308 021
Skulder avseende återförsäkring		5 112 632	-
Övriga skulder		15 351 276	6 797 731
		24 313 080	12 105 752
Upplupna kostnader och förutbetalda intäkter			
Övriga upplupna kostnader och förutbetalda intäkter	31	3 977 164	5 215 055
		3 977 164	5 215 055
Summa eget kapital, avsättningar och skulder		1 124 557 969	1 241 566 937

Rapport över förändringar i eget kapital

	Reservfond	Balanserat resultat	Årets resultat
Ingående eget kapital 2021-01-01	29 130 226	249 290 877	82 194 377
Resultatdisposition		82 194 377	-82 194 377
Årets resultat tillika årets totalresultat			133 309 295
Utgående eget kapital räkenskapsåret 2021-12-31	29 130 226	331 485 254	133 309 295
Ingående eget kapital 2022-01-01	29 130 226	331 485 254	133 309 295
Resultatdisposition		133 309 295	-133 309 295
Årets resultat tillika årets totalresultat			-111 053 995
Utgående eget kapital räkenskapsåret 2022-12-31	29 130 226	464 794 549	-111 053 995

Kassaflödesanalys

	2022	2021
Den löpande verksamheten		
Resultat före bokslutsdispositioner och skatt ¹⁾	-104 083 764	174 324 292
Justeringar för poster som inte ingår i kassaflödet ²⁾	166 217 962	-138 454 850
Betald skatt	-16 532 967	-10 401 341
Kassaflöde från den löpande verksamheten före förändringar av tillgångar och skulder	45 601 231	25 468 101
Nettoinvestering i byggnader och mark	0	6 279 176
Nettoinvestering i finansiella placeringstillgångar	-17 904 630	-82 352 960
Förändring depåer hos företag som avgivit återförsäkring	-14 572 134	-21 366 215
Förändring rörelsefordringar	7 290 122	-20 416 818
Förändring rörelseskulder	10 969 437	-26 889 961
Kassaflöde från den löpande verksamheten	-14 217 205	-144 746 778
Investeringsverksamheten		
Nettoinvestering i materiella tillgångar ³⁾	-2 145 250	-2 032 186
Kassaflöde från investeringsverksamheten	-2 145 250	-2 032 186
Finansieringsverksamheten		
Kassaflöde från Finansieringsverksamheten	0	0
Periodens kassaflöde	29 238 776	-121 310 863
Likvida medel vid periodens början	11 773 552	133 084 415
Periodens kassaflöde	29 238 776	-121 310 863
Likvida medel vid periodens slut	41 012 328	11 773 552
¹⁾ Direktavkastning		
Ränteinbetalningar	3 083 189	2 477 298
Ränteutbetalningar	26 898	-31 065
Erhållen utdelning	7 568 318	6 130 031
	10 678 405	8 576 264
²⁾ Justering för poster som ej ingår i kassaflödet		
Orealiserade värdeförändringar placeringstillgångar	136 001 025	-127 589 444
Orealiserade värdeförändringar byggnader och mark	407 846	-3 755 358
Realisationsvinster/förluster materiella tillgångar	-139 000	-411 957
Realisationsvinster/förluster finansiella placeringstillgångar	-10 146 424	-32 682 756
Avskrivningar	3 541 768	3 426 204
Förändring försäkringstekniska avsättningar f e r	36 212 427	22 262 141
Förändring avsättningar pensioner	340 320	296 320
	166 217 962	-138 454 850
³⁾ Materiella tillgångar		
Utbetalningar vid inköp inventarier	-2 375 250	-2 719 686
Inbetalningar avyttrade inventarier	230 000	687 500
	-2 145 250	-2 032 186

Not 1 Redovisningsprinciper

Företagsinformation

Årsredovisningen avges per 31 december 2022 och avser Dina Försäkringar Mitt (org.nr 586500-5135) med säte i Bollnäs. Adressen till företaget är Box 303, 821 24 Bollnäs.

Årsredovisningen har godkänts för utfärdande av styrelsen den 14 april 2023. Resultat- och balansräkning blir föremål för fastställelse på ordinarie bolagsstämma den 31 maj.

Överensstämmelse med normgivning och lag

Företagets årsredovisning omfattar räkenskapsåret 2022-01-01 - 2022-12-31 och är upprättad enligt Lagen om årsredovisning i försäkringsföretag (ÅRFL) samt Finansinspektionens föreskrifter och allmänna råd om Årsredovisning i försäkringsföretag (FFFS 2019:23) och dess ändringsföreskrifter samt Rådet för finansiell rapporterings rekommendation RFR 2

Redovisning för juridiska personer.

Företaget tillämpar s.k. lagbegränsad IFRS och med detta avses internationella redovisningsstandarder som har antagits för tillämpning med de begränsningar som följer av RFR 2 och FFFS 2019:23. Detta innebär att samtliga av EU godkända IFRS och uttalanden tillämpas så långt detta är möjligt inom ramen för svensk lag och med hänsyn till sambandet mellan redovisning och beskattning.

Förutsättningar vid upprättande av företagets rapporter

De finansiella rapporterna presenteras i svenska kronor. Samtliga belopp redovisas i kronor om inget annat anges.

Med undantag för huvuddelen av företagets finansiella tillgångar och skulder, som redovisas till verkligt värde, är tillgångar och skulder värderade till anskaffningsvärde.

Redovisningsprinciperna, som närmare redogörs för nedan, har tillämpats på samtliga redovisningsperioder där inte annat anges.

Bedömningar och uppskattningar i de finansiella rapporterna

Vid upprättande av finansiella rapporter i enlighet med IFRS krävs att företagets ledning gör bedömningar och uppskattningar som påverkar tillämpningen av redovisningsprinciperna och de redovisade beloppen av tillgångar, skulder, intäkter och kostnader.

Bedömningarna och uppskattningarna är bland annat baserade på historiska erfarenheter och kunskaper och grundar sig på sådan information som vid balansdagen fanns tillgänglig. Det verkliga utfallet kan avvika från de använda uppskattningarna och bedömningarna och ses därför över regelbundet.

Områden som innebär ett stort mått av bedömning, är komplexa eller där antaganden och uppskattningar har väsentlig påverkan på de finansiella rapporterna beskrivs närmare i not 2 Risker och riskhantering.

Förändringar i redovisningsprinciper under året

IFRS 9 Finansiella instrument

IFRS 9 Finansiella instrument (IFRS 9) som ersatt IAS 39 trädde i kraft den 1 januari 2018. IFRS 9 innebär ett helt ”paket” av förändringar avseende redovisning av finansiella instrument som innehåller nya utgångspunkter för klassificering och värdering, en framåtblickande nedskrivningsmodell och förenklade förutsättningar för säkringsredovisning.

IFRS 9 Finansiella instrument har haft ett samband med val av tillämpning av principer för redovisning i redovisningsstandarden för försäkringsavtal, IFRS 17. Sambandet mellan redovisningsstandarderna har medfört att IASB gett ut en förändring av den nuvarande standarden för redovisning av försäkringsavtal, IFRS 4.

Företaget har skjutit på tillämpningen av IFRS 9 till den tidpunkt som IFRS 17 börjar tillämpas. Det innebär att företaget kommer att tillämpa IFRS 9 från och med 1 januari 2023.

Utöver ovanstående förändringar har företaget inte tillämpat några nya eller förändrade redovisningsregler från 1 januari 2022 och de ändringar av IFRS som trätt i kraft under året utöver ovanstående bedöms inte ha någon väsentlig effekt på tillämpade redovisningsprinciper.

Nyutkomna eller ändrade IFRS och tolkningsuttalanden

I avsnittet nedan redogörs för nya eller ändrade standarder och tolkningsuttalande med ikraftträdande för räkenskapsår som börjar efter 1 januari 2023.

IFRS 17 Insurance Contracts publicerades i maj 2017 av IASB. Ikraftträdandedatum är den 1 januari 2023. Då företaget tillämpar lagbegränsad IFRS innebär det att IFRS 17 inte ska tillämpas på företagets redovisning.

Utöver dessa har vid upprättandet av årsredovisningen per 31 december 2022 ytterligare några standarder och tolkningar, som inte bedömts ha en väsentlig påverkan på företagets finansiella rapporter, publicerats men ännu inte trätt i kraft. Dessa har ej tillämpats i de finansiella rapporterna.

Utländsk valuta

Vid värdering av tillgångar och skulder i utländsk valuta används balansdagens stängningskurser. Valutakursförändringar redovisas i resultaträkningen netto på raden kapitalavkastning, intäkter eller kapitalavkastning, kostnader.

Försäkringsavtal

Försäkringsavtal redovisas enligt IFRS 4. Försäkringskontrakt redovisas och värderas i resultat- och balansräkning i enlighet med sin ekonomiska innebörd och inte efter sin juridiska form i de fall dessa skiljer sig åt. Såsom försäkringsavtal redovisas de kontrakt som överför betydande försäkringsrisk från försäkringstagaren till företaget och där företaget går med på att kompensera försäkringstagaren eller annan förmånstagare om en förutbestämd försäkrad händelse skulle inträffa. Investeringsavtal är avtal som inte överför någon betydande försäkringsrisk från innehavaren till företaget. Vid en genomgång av företagets försäkringskontrakt har samtliga klassificerats som försäkringsavtal.

Redovisning av försäkringsavtal

Premieinkomst/Premieintäkt

Som premieinkomst redovisas den totala bruttopremien för direkt försäkring och mottagen återförsäkring som inbetalts eller kan tillgodoföras företaget för försäkringsavtal där

försäkringsperioden påbörjats före räkenskapsårets utgång. Som premieinkomst redovisas också premier om de enligt avtal förfaller till betalning under räkenskapsåret. Med bruttopremie menas den avtalsbestämda premien för hela försäkringsperioden efter avdrag för sedvanliga kundrabatter.

Förnyelsepremier som inte är bekräftade av försäkringstagaren samt premier för nytecknade försäkringsavtal räknas in med de belopp som de beräknas inflyta med. Annullationer reducerar premieinkomsten så snart beloppet är känt. Tilläggspremier räknas in med de belopp som de beräknas inflyta med. Premieinkomst redovisas exklusive skatter och andra offentliga avgifter som belastar försäkringspremien.

Premieintäkten motsvarar den del av premieinkomsten som är intjänad. Ej intjänad premie avsätts till avsättning för ej intjänade premier.

Försäkringstekniska avsättningar

Försäkringstekniska avsättningar utgörs av avsättning för ej intjänade premier och kvardröjande risker samt avsättning för oreglerade skador.

Avsättning för ej intjänade premier och kvardröjande risker

Utgörs i balansräkningen av avsättningar som motsvarar företagets ansvarighet för skador, driftskostnader och andra kostnader under resterande del av avtalsperioden för löpande försäkringsavtal. Med löpande försäkringar menas försäkringar enligt ingångna avtal.

Avsättningen beräknas normalt tidsproportionellt, så kallad pro rata temporis beräkning. Om premienivån bedöms vara otillräcklig för att täcka de förväntade skade- och driftskostnaderna, förstärks de med ett tillägg för kvardröjande risker (nivåttillägg).

Avsättning för oreglerade skador

Utgörs av uppskattade odiskonterade kassaflöden avseende slutliga kostnader för att tillgodose alla krav som beror på händelser som har inträffat före räkenskapsårets utgång med avdrag för belopp som redan utbetalats med anledning av ersättningskrav. (I den mottagna affären avseende trafik sker diskontering av det förväntade framtida kassaflödet till en räntesats före skatt som återspeglar aktuella marknadsbedömningar av pengars tidsvärde och, om det är tillämpligt, de risker som är förknippade med skulden.) I beloppet inräknas beräknade odiskonterade kassaflöden avseende framtida driftskostnader för att reglera inträffade men vid balansdagen ännu inte slutreglerade skador.

Avsättningen för inträffade, men ännu inte inrapporterade skador (IBNR) omfattar kostnader för inträffade men ännu okända skador. Beloppet beräknas med aktuariellt vedertagna metoder baserade på historiska erfarenheter och skadeutfall. Avsättningarna för oreglerade skador är väsentliga för företagets redovisade resultat, då avvikelser mellan avsättning och faktiska framtida utbetalningar resulterar i ett avvecklingsresultat som redovisas kommande år. En redogörelse av avvecklingsresultatet återfinns i resultatanalysen.

Metoderna kan skilja sig åt mellan olika försäkringsgrenar och mellan olika skadetyper inom samma försäkringsgren. Skillnaderna i metod grundar sig främst på osäkerheten i utbetalningsflödet och mängden data. I beräkningen används vid behov extern data.

Förutbetalda anskaffningskostnader för försäkringsavtal

Försäljningskostnader som har ett klart samband med tecknande av försäkringsavtal redovisas som tillgång. Aktiverade anskaffningskostnader innefattar driftskostnader som direkt är hänförliga till tecknandet eller förnyelsen av försäkringsavtal såsom provisioner och lönedelar

för säljpersonal. Anskaffningskostnader aktiveras bara för försäkringsavtal som bedöms generera en marginal som minst täcker anskaffningskostnaderna. Förutbetalda anskaffningskostnader avskrivs på tolv månader på ett sätt som motsvarar periodisering av den intjänade premien.

Driftskostnader

Driftskostnaderna fördelas efter funktion i resultaträkningen. Driftskostnader för skaderegleringen redovisas under försäkringsersättningar, driftskostnader i finansförvaltningen redovisas under kapitalavkastning, kostnader. Återstående driftskostnader redovisas som driftskostnader i försäkringsrörelsen.

Återförsäkring

Som premie för avgiven återförsäkring redovisas belopp som betalats ut under räkenskapsåret eller belopp som tagits upp som en skuld till försäkringsföretag som mottagit återförsäkring enligt ingångna försäkringsavtal. Premierna periodiseras så att kostnaden fördelas till den period som försäkringsskyddet avser.

Redovisning av kapitalavkastning

Kapitalavkastning, intäkter

Från kapitalförvaltningens resultat förs kapitalavkastning över till försäkringsrörelsens resultat baserat på genomsnittliga försäkringstekniska avsättningar för egen räkning efter avdrag för premiefordringar i försäkringsrörelsen. Den överförda kapitalavkastningen beräknas utifrån en räntesats som motsvarar räntan på statsobligationer med en löptid som väsentligen överensstämmer med durationen för de försäkringstekniska avsättningarna.

Posten kapitalavkastning, intäkter avser avkastning på placeringstillgångar och omfattar utdelning på aktier och andelar, ränteintäkter, valutakursvinster och realisationsvinster.

Kapitalavkastning, kostnader

Under kapitalavkastning, kostnader redovisas kostnader för placeringstillgångar. Posten omfattar driftskostnader för byggnader och mark, kapitalförvaltningskostnader, räntekostnader, valutakursförluster och realisationsförluster.

Realiserade och orealiserade värdeförändringar

För placeringstillgångar som värderas till anskaffningsvärde utgör realisationsvinsten den positiva skillnaden mellan försäljningspris och bokfört värde. För placeringstillgångar som värderas till verkligt värde är realisationsvinsten den positiva skillnaden mellan försäljningspris och anskaffningsvärde. För räntebärande värdepapper är anskaffningsvärdet det upplupna anskaffningsvärdet och för övriga placeringstillgångar det historiska anskaffningsvärdet. Vid försäljning av placeringstillgångar förs tidigare orealiserade värdeförändringar som justeringspost under posterna orealiserade vinster på placerings-tillgångar respektive orealiserade förluster på placeringstillgångar. Orealiserade vinster och förluster redovisas netto per tillgångsslag.

Skatter

Inkomstskatt utgörs av aktuell skatt och uppskjuten skatt. Inkomstskatter redovisas i resultaträkningen, såvida inte den underliggande transaktionen redovisas i övrigt totalresultat eller i eget kapital varvid tillhörande skatteeffekt redovisas i övrigt totalresultat eller i eget kapital. Aktuell skatt är skatt som ska betalas eller erhållas avseende aktuellt år med tillämpning av de skattesatser som är beslutade eller i praktiken beslutade på balansdagen. Hit hör justering av aktuell skatt hänförlig till tidigare perioder.

Uppskjuten skatt beräknas enligt balansräkningsmetoden med utgångspunkt i temporära skillnader mellan redovisade och skattemässiga värden på tillgångar och skulder. Temporära skillnader beaktas inte för skillnader hänförliga till andelar i dotterföretag som inte förväntas bli återförda inom överskådlig tid. Värderingen av uppskjuten skatt baserar sig på hur underliggande tillgångar eller skulder förväntas bli realiserade eller reglerade. Uppskjuten skatt beräknas med tillämpning av de skattesatser och skatteregler som är beslutade eller i praktiken beslutade per balansdagen.

Uppskjutna skattefordringar avseende temporära skillnader och underskottsavdrag redovisas i den mån det är sannolikt att dessa kommer att kunna utnyttjas. Värdet på uppskjutna skattefordringar reduceras när det inte längre bedöms sannolikt att de kan utnyttjas.

Immateriella anläggningstillgångar

Immateriella anläggningstillgångar redovisas till anskaffningsvärde med avdrag för ackumulerade avskrivningar. Upptagna poster avser goodwill i samband med beståndsövertagandet. Avskrivningstid utgör 5 år.

Förvaltningsfastigheter/Byggnader och mark

Förvaltningsfastigheter är fastigheter som innehåses i syfte att generera hyresintäkter och/eller avkastning genom värdestegring. Rörelsefastigheter är fastigheter som innehåses i syfte att brukas i den egna verksamheten. Företagets kontorsfastighet har nyttjats i sin helhet i den egna verksamheten, fritidshuset i Lofsdalen används till 100 % för uthyrning till Dina-anställda och förtroendevalda. Fastigheterna utgör rörelsefastigheter men redovisas som förvaltningsfastigheter i enlighet med undantaget i FFFS2019:23. Förvaltningsfastigheter värderas till verkligt värde i balansräkningen och orealiserade och realiserade värdeförändringar redovisas via resultaträkningen. Det verkliga värdet baseras på värderingar utförda av utomstående oberoende värderingsmän.

Det verkliga värdet fastställs med en kombination av ortsprismetoden, som utgår från jämförbara köp, samt avkastningsmetoden.

Avkastningsmetoden är baserad på nuvärdet av beräknade framtida kassaflöden samt nuvärdet av ett beräknat restvärde för respektive fastighet.

Finansiella instrument

Finansiella instrument som redovisas i balansräkningen inkluderar på tillgångssidan aktier, räntebärande värdepapper och fordringar. Bland skulder återfinns leverantörsskulder och övriga skulder.

Förvärv och avyttring av finansiella tillgångar redovisas på affärsdagen, som utgör den dag då företaget förbinder sig att förvärva eller avyttra tillgången.

Ett finansiellt instrument klassificeras vid första redovisningen utifrån vilket syfte instrumentet förvärvades men också utifrån de valmöjligheter som finns i IAS 39. Klassificeringen avgör hur det finansiella instrumentet värderas efter första redovisningstillfället.

Finansiella tillgångar värderade till verkligt värde via resultaträkningen består av två undergrupper finansiella tillgångar som innehåses för handel och finansiella tillgångar som företaget initialt valt att placera i denna kategori enligt Fair Value Option.

Företaget utvärderar kapitalförvaltningens verksamhet på basis av verkliga värden. På grund av detta har företaget valt att klassificera dessa instrument som finansiella tillgångar värderade till verkligt värde via resultaträkningen enligt Fair Value Option.

Finansiella tillgångar tas bort från balansräkningen när rättigheterna i avtalet realiserar, förfaller eller företaget förlorar kontrollen över dem. Finansiella skulder tas bort från balansräkningen när förpliktelsen i avtalet fullgörs eller på annat sätt utsläcks.

En finansiell tillgång och en finansiell skuld kvittas och redovisas med ett nettobelopp i balansräkningen endast när det föreligger en legal rätt att kvitta beloppen samt att det föreligger avsikt att reglera posterna med ett nettobelopp eller att samtidigt realisera tillgången och reglera skulden.

Aktier och andelar i koncernföretag

Innehavet i Dina Skog 2013 AB är värderat till marknadsvärde.

Dina Försäkringar Mitt är moderbolaget men koncernredovisning upprättas inte med hänvisning till undantaget om väsentlighet i ÅRL kap. 7 § 3a.

Aktier och andelar i intresseföretag

Aktier och andelar i intresseföretag utgörs av andelar i Dina Försäkring AB. Innehavet värderas till verkligt värde som baseras på företagets substansvärde som motsvarar koncernens eget kapital och uppskjuten skatt.

Det verkliga värdet utgör pris av aktien vid handel mellan delägarna.

Aktier och räntebärande värdepapper

Verkligt värde på noterade finansiella tillgångar motsvaras av tillgångens noterade köpkurs på balansdagen utan avdrag för transaktionskostnader. Ett finansiellt instrument betraktas som noterat på en aktiv marknad om noterade priser finns tillgängliga och dessa priser representerar faktiska och regelbundet förekommande marknadstransaktioner på affärsmässiga villkor.

Andra finansiella tillgångar

I denna kategori ingår bl.a. depåer hos företag som avgivit återförsäkring, fordringar samt kassa och bank. Dessa värderas till anskaffningsvärde vilket även motsvarar det verkliga värdet.

Finansiella skulder

Finansiella skulder värderas till anskaffningsvärde vilket även motsvarar det verkliga värdet.

Materiella tillgångar

Inventarier

Inventarier redovisas till anskaffningsvärde efter avdrag för avskrivningar och eventuella nedskrivningar. I anskaffningsvärdet ingår inköpspriset samt utgifter direkt hänförliga till tillgången för att bringa den på plats och i skick för att utnyttjas i enlighet med syftet med anskaffningen. Avskrivning sker linjärt över tillgångens beräknade nyttjandeperiod som beräknats till 5-10 år.

Andra avsättningar

En avsättning redovisas i balansräkningen när företaget har en befintlig juridisk eller informell förpliktelse som en följd av en inträffad händelse och det är troligt att ett utflöde av ekonomiska resurser kommer att krävas för att reglera förpliktelsen samt en tillförlitlig uppskattning av beloppet kan göras. Där effekten av när i tiden betalning kan ske är väsentlig, beräknas avsättningar genom diskontering av det förväntade framtida kassaflödet till en räntesats före skatt som återspeglar aktuella marknadsbedömningar av pengars tidsvärde och, om det är tillämpligt, de risker som är förknippade med skulden.

Pensionskostnader

Företagets pensionsplaner för kollektivavtalade tjänstepensioner är tryggade genom försäkringsavtal. Pensionsplanen för huvuddelen av företagets anställda har bedömts vara en förmånsbestämd plan som omfattar flera arbetsgivare. Företaget har dock gjort bedömningen att UFR 10 (Uttalande från Rådet för finansiell rapportering), pensionsplaner som omfattar flera arbetsgivare, är tillämplig även för företagets pensionsplan. Företaget saknar tillräcklig information för att möjliggöra en redovisning i enlighet med IAS 19, och redovisar därför i enlighet med UFR 10 dessa pensionsplaner som avgiftsbestämda. Företagets förpliktelser avseende avgifter till avgiftsbestämda planer redovisas som en kostnad i resultaträkningen i den takt de intjänas genom att de anställda utfört tjänster åt företaget under en period.

Not 2 Risker och riskhantering

Det övergripande målet med företagets riskhantering och riskhanteringssystem är att säkerställa att företagets åtagande gentemot försäkringstagare alltid kan fullföljas.

Riskhanteringssystemet utgör grunden för verksamhetsstyrningen i Dina AB. Riskhanteringssystemet består av tre delar:

Genom att dessa tre delar utövas tillser styrelsen att riskhanteringen är en integrerad del i den övergripande verksamhetsstyrningen samt säkerställer att risktagandet i företaget är förenligt med styrelsens riskaptit. Därefter vidtar verksamhetens löpande riskhantering som innebär att risker tas för att möjliggöra måluppfyllelsen och att risker som skulle kunna förhindra måluppfyllelsen hanteras och begränsas i enlighet med vad styrelsen har fastställt. Oberoende kontroller sker bland annat för att säkerställa att riskerna hanteras enligt styrelsens intentioner och regelverkens krav. Återrapportering till styrelsen sker såväl avseende riskexponering som riskhanterings effektivitet.

Riskhanteringssystemet består av tre delar:

1. Riskbaserad verksamhetsstyrning och riskstrategi
2. Löpande hantering av riskerna i verksamheten
3. Oberoende kontroll och återrapportering

De tre delarna i riskhanteringssystemet illustreras i bilden nedan:



En risk definieras som en framtida osäker händelse som kan ha en negativ påverkan på företagets kapitalbas eller i övrigt på dess måluppfyllelse. Samtliga risker inklusive framväxande risker ska hanteras inom ramen för riskhanteringssystemet.

Riskhanteringssystemet säkerställer att företaget utifrån fastställd riskaptit, risktolerans, affärsstrategi och affärsplan har en effektiv riskhantering som tryggar företagets solvens på kort och lång sikt samt minimera risken för oväntade förluster.

Styrelsen har det övergripande ansvaret för att säkerställa att företaget har ett, vid var tid, ändamålsenligt och effektivt riskhanteringssystem samt för att företagets riskhantering sker i enlighet med gällande regelverk. Styrelsen fastställer minst årligen policy för riskhantering och beslutar om ramverket för riskhanteringssystemet, företagets mål och principer för riskhantering, företagets riskstrategi, riskaptit och risktoleranser.

Fastställandet av företagets affärsplan ska ske utifrån den av styrelsen beslutade riskaptiten. Riskaptiten uttrycks som SCR-kvoten enligt standardformeln.

Riskhanteringssystemets uppgift är att säkerställa att alla aktuella och framtida risker identifieras och hanteras för att säkerställa att företaget kan nå sina uppsatta mål och säkerställa att åtaganden till försäkringstagarna alltid kan fullföljas.

Företagets risker kan indelas i följande områden:

- Försäkringsrisker
- Marknadsrisker
- Motpartsrisker
- Matchnings- och likviditetsrisker
- Operativa risker
- Affärsrisker
- Framväxande risker

Risktagandet i företaget ska överensstämma med uppsatta affärs mål och förväntas bidra på ett positivt sätt till resultatet, med beaktande av de kostnader risktagandet kan medföra. I företaget ska en hög riskmedvetenhet och en sund riskkultur råda. Alla medarbetare i företaget ska ha en god förståelse för den egna verksamheten och dess risker.

Riskhanteringssystemet är en del av företagsstyrningssystemet vilket illustreras i nedanstående bild.

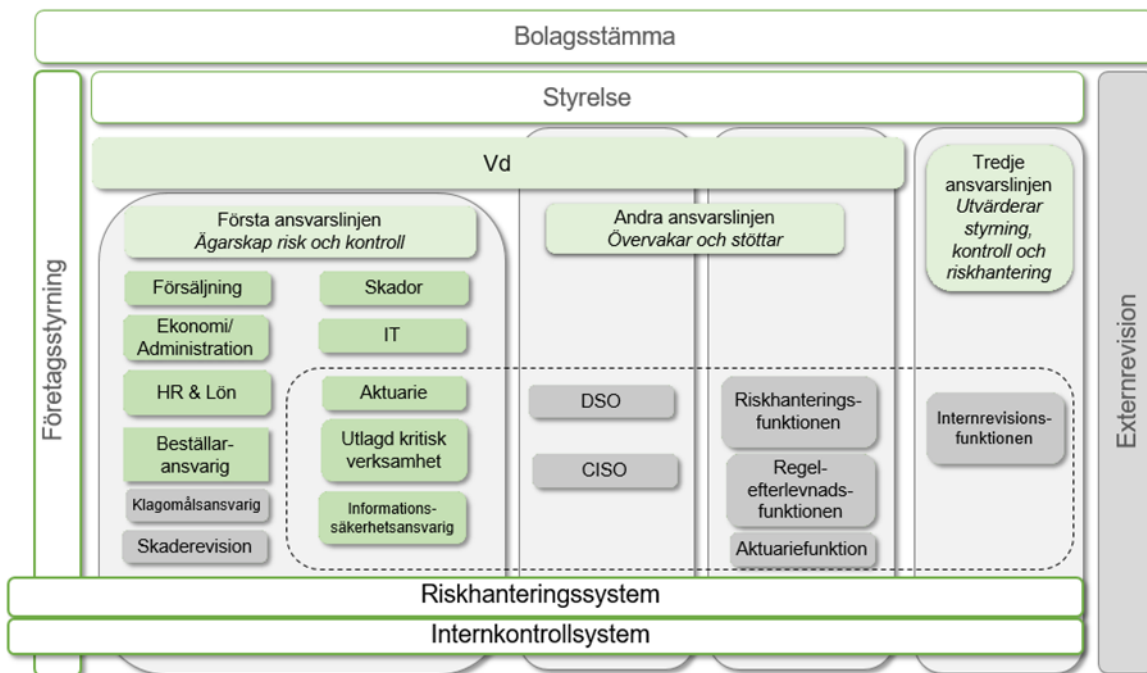

Chefer och medarbetare i verksamheten ska inom sitt verksamhetsområde löpande informera riskhanteringsfunktionen om omständigheter som påverkat eller som kan komma att påverka företagets risker både positivt och negativt. En årlig riskidentifiering genomförs på avdelningsnivå samt i ledning och styrelse med syftet att identifiera operativa risker, affärsrisker och framväxande risker. Alla medarbetare i företaget är ansvariga för att påtala

brister i arbetet med riskhantering till chefer och i förekommande fall till riskhanterings- eller regelefterlevnadsfunktionen. Utöver det ska alla rapportera händelser i enlighet med företagets rutin för incidentrapportering.

I samband med affärsplaneringsprocessen och den egna risk- och solvensbedömningen (Orsa) görs samlad riskidentifiering i företaget. Vid denna genomgång identifierar eller omprövar styrelse och företagsledning de största och viktigaste riskerna och bedömning görs om företaget behöver åtgärda riskerna genom antingen införandet av bättre internkontroller, handlingsplaner som minskar risken eller genom andra riskeliminering åtgärder.

Riskhanteringsfunktionen

Riskhanteringsfunktionen är en viktig del av företagets riskhanteringssystem med uppdrag att granska och utvärdera utformningen av riskhanteringssystemet samt följa upp och rapportera företagets risker till styrelse och vd.

Funktionen är en oberoende central funktion i förhållande till den affärsdrivande verksamheten i företaget och deltar därför inte i operativt beslutsfattande. Funktionens arbete ersätter inte den operativa verksamhetens ansvar för riskhantering utan funktionens uppgift är bland annat att ge råd och stöd till styrelse, vd, ledning och andra medarbetare i riskhanteringsfrågor.

Riskhanteringsfunktionen ska genom sitt arbete bidra till att företaget har en effektiv hantering av risker där risker identifieras, värderas, övervakas, hanteras och rapporteras. Funktionen rapporterar till vd och styrelse.

I riskhanteringsfunktionens uppgifter ingår bland annat att analysera risker, risknivåer och utveckling av nyckeltal, bevaka förändringar i företagets riskprofil, övervaka företagets fastställda risklimiter, vara stödjande och ge råd i företagets arbete med riskhantering, ansvara för självvärderingsprocessen samt föreslå förändringar i styrdokument och processer som rör riskhanteringssystemet.

Denna funktion är genom uppdragsavtal avseende kritisk verksamhet outsourcad/utlagd till Dina AB.

Funktionen upprättar en riskanalys årligen som ligger till grund för årsplanen. I slutet av året sammanfattas funktionens arbete i en årsrapport.

Försäkringsrisker

Försäkringsrisker avser risken för förlust eller negativ förändring avseende försäkringsförpliktelsens värde till följd av felaktig premiesättning och antaganden om avsättningar. Risken beror på variationer i såväl tidpunkt, frekvens och svårighetsgrad för de försäkrade händelserna som tidpunkt och belopp för skadeförsäkringsersättningar samt osäkerhet i prissättnings- och avsättningsantaganden.

Företaget meddelar direkt försäkring rörande konsument, husdjur, lantbruk och företagsförsäkring samt mottagen återförsäkring som förmedlas från Dina AB. Större delen av den mottagna affären utgörs av trafik- och motorfordonsförsäkring. Den övriga mottagna affären består dels av rättsskydds-, ansvars- samt resekostnadsförsäkring som ingår i företagets egna direkta försäkringsprodukter och dels av sjuk- och olycksfallsförsäkring som säljs separat.

Premierisk

Premierisken avser försäkringsrisker som inträffar efter balansdagen.

Premierisken styrs med företagets Riktlinje för tecknande av försäkring och återförsäkringsrisker som bland annat styr riskexponering, riskurvalsregler, teckningslimiter och principer för upphandling av återförsäkringsprogram.

Syftet är att säkerställa att företaget har kontroll över de risker som tecknas och att dessa inbegrips i den av styrelsen fastställda riskaptiten.

Inom styrningen av premierisken ingår att företaget fortlöpande analyserar skadeutfall och marknadspriser för att uppdatera företagets prissättning. Skadeutfallet analyseras löpande av aktuarier i samarbete med produktansvariga för att kunna genomföra åtgärder så att de uppsatta lönsamhetsmålen hålls.

Reservsättningsrisker

Reservsättningsrisker avser försäkringsrisker som har inträffat före balansdagen.

Kontroll och hantering av reservrisken styrs med företagets instruktion för reservsättning och de försäkringstekniska riktlinjerna vilka godkänns av företagets styrelse. Ansvarig för aktuariefunktionen ansvarar för efterlevnad av riktlinjerna som berör aktuariella metoder och antaganden och skadeförskriften ansvarar för efterlevande av de riktlinjer som berör den individuella reservsättningen.

Reservsättningsrisken begränsas med väl utvecklade aktuariella metoder och lämplig uppföljning av individuella skador. De aktuariella metoderna och antagandena använder sig av historiska skadeutfall, riskexponering och lämplig extern data så som konsumentprisindex, rättsfall och trender i offentlig skadestatistik. Vid beräkning av avsättning för inträffade men ej kända skador används normalt metoderna Chain-Ladder eller Bornhuetter-Ferguson beroende på mängden av data och andelen oregrerade skador.

Annulationsrisk

Annulationsrisk definieras som risken att försäkringar avslutas i förtid eller inte förnyas. Denna risk begränsas av försäkringsavtalslagen 3 kap. 6 § då kunder inte kan säga upp sin försäkring om inte försäkringsbehovet faller bort.

Katastrofrisk

Katastrofrisk är risken för ett försämrat skaderesultat på grund av katastrofer.

Företagets omfattande återförsäkringsprogram begränsar katastrofrisken genom att reducera förlusterna vid extrema eller exceptionella skadehändelser såsom fastighetsbränder och stormar.

Företagets återförsäkring tecknas hos Dina AB vilka avger affären internt som riskutjämnad återförsäkring inom Dinafederationen och externt hos svenska och internationella återförsäkrare. Företagets skadekostnad per enskild risk och skadehändelse begränsas genom en excessåterförsäkring hos Dina AB. För skogs- respektive djurskador har företaget en överskadeåterförsäkring som begränsar företagets totala skadekostnad till högst 160 respektive 90 % av premieintäkten. Därtill har företaget en överskadeåterförsäkring som begränsar företagets totala skadekostnad för övrig egendom.

Företaget mottager återförsäkring från Dina AB som efter avgiven externåterförsäkring återförsäkrar sin direktförsäkringsaffär hos Dinafederationen.

Nedanstående tabell visar skadekostnadsutvecklingen för skadeåren 2018-2022

Skadekostnad före avgiven återförsäkring						
Skadeår	2018	2019	2020	2021	2022	Totalt
Uppskattad skadekostnad (tkr)						
- i slutet av skadeåret	228 492	122 300	109 443	188 571	127 321	
- ett år senare	206 201	127 207	117 925	224 356		
- två år senare	208 240	128 412	116 127			
- tre år senare	208 641	127 769				
- fyra år senare	205 196					
Nuvarande skattning	205 196	127 769	116 127	224 356	127 321	800 768
Totalt utbetalt	200 525	127 678	112 841	200 724	70 228	711 996
Avsättning skadeår 2017 och tidigare						33
Avsättning skadeår 2018 - 2022	4 671	90	3 286	23 632	57 093	88 772
Total avsättning i balansräkningen						88 805
Överskott	23 296	-5 469	-6 683	-35 785	0	-24 641

Känslighetsanalysen är baserad på FTA då dessa ligger till grund för kassaflödet. Mottagen affär innehåller långsvansade skador vilket innebär längre kassaflödesmönster som ger större effekt vid ökad skadeinflation jämfört med direkt affär. En ökning av antalet skador med 10 % ger något större effekt än samma procentuella ökning av medelskadan då endast en ökning av antalet skador antas påverka avsättningen för skadereglering. Ökad livslängd påverkar endast livräntor och de trafikskador som antas bli livräntor och då företaget inte har några livräntor är det en begränsad del av den mottagna affären som påverkas och ökad livslängd får därmed begränsad effekt.

Känslighetsanalys av odiskonterad bästa skattning

2022-12-31	Förändring i antagande	Direkt försäkring	Mottagen försäkring	Totalt
Brutto, tkr				
Skadeinflation	+1%	2 469	7 559	10 028
Antal skador	+10%	16 286	13 590	29 876
Medelskada	+10%	14 811	13 590	28 401
Livslängd	+1 år	0	504	504
Netto, tkr				
Skadeinflation	+1%	2 014	7 559	9 573
Antal skador	+10%	14 530	13 590	28 120
Medelskada	+10%	13 055	13 590	26 645
Livslängd	+1 år	0	504	504

2021-12-31	Förändring i antagande	Direkt försäkring	Mottagen försäkring	Totalt
Brutto, tkr				
Skadeinflation	+1%	1 896	6 775	8 671
Antal skador	+10%	19 174	12 019	31 193
Medelskada	+10%	17 564	12 019	29 583
Livslängd	+1 år	0	451	451
Netto, tkr				
Skadeinflation	+1%	987	6 775	7 762
Antal skador	+10%	12 970	12 019	24 989
Medelskada	+10%	11 360	12 019	23 379
Livslängd	+1 år	0	451	451

Känslighetsanalys försäkringstekniska avsättningar (tkr)**Påverkan på skulder och eget kapital**

	2022	Värdepåverkan	Avsättning för andra risker & kostnader	Eget kapital
Ökat behov, avsättning FTA - 1 %	-	3 300	706	- 2 594
Minskat behov, avsättning FTA - 1 %		3 300	706	2 594
	2021	Värdepåverkan	Avsättning för andra risker & kostnader	Eget kapital
Ökat behov, avsättning FTA - 1 %	-	3 383	724	- 2 659
Minskat behov, avsättning FTA - 1 %		3 383	724	2 659

Löptidsanalys

Durationen för de försäkringstekniska avsättningarna för företagets direktaffär är 6 månader. Med duration avses genomsnittlig tid till att skadeersättning betalas ut.

Avvecklingsresultat Brutto och Netto för räkenskapsåren 2022-2021

Brutto				Netto			
Skadeår	År	2022	2021	Skadeår	År	2022	2021
2011		-	419	2011		-	419
2012		-	55	2012		-	55
2013		-	1	2013		-	1
2014		859	26	2014		- 96	26
2015		- 39	-	2015		- 39	-
2016	-	-	10	2016	-	-	10
2017	-	- 4	52	2017	-	- 4	52
2018	-	3 445	- 401	2018	-	195	263
2019	-	643	- 1 205	2019	-	310	436
2020	-	1 798		2020	-	1 646	
2021	-	- 35 785	- 15 075	2021	-	- 13 912	- 10 900
		- 29 083	- 16 250			- 11 900	- 9 770

Marknadsrisk

Marknadsrisken är risken för förluster till följd av förändringar i marknadsvärde på finansiella tillgångar och skulder. Marknadsrisk kan delas in i ränterisk, aktiekursrisk, fastighetsrisk, spreadrisk, koncentrationsrisk och valutarisk.

Marknadsriskerna uppstår genom placeringsbeslut om hur företagets placeringstillgångar förvaltas. Företagets finansiella tillgångsportfolio förvaltas delvis av en extern kapitalförvaltare.

Företagets tillgångsportfolio ska förvaltas aktsamt, det vill säga tillgångar ska placeras så att en tillfredställande säkerhet uppnås med beaktande av kravet på såväl god avkastning som realvärdetillväxt. Företagets kapital får endast placeras i tillgångar och instrument vars risker företaget kan identifiera, mäta, övervaka, kontrollera och rapportera.

Bolagets allokering av placeringstillgångar

	2022-12-31		2021-12-31	
	Tkr	Andel	Tkr	Andel
Fastigheter	15 500	1,56%	18 500	1,70%
Placeringstillgångar i koncernföretag	16 000	1,61%	16 000	1,47%
Aktier och andelar i intresseföretag	324 500	32,68%	373 981	34,41%
Aktier och andelar	291 696	29,37%	358 760	33,01%
Obligationer och andra räntebärande värdepapper	210 336	21,18%	199 449	18,35%
Övriga finansiella placeringstillgångar	300	0,03%	-	0,00%
Depåer hos företag som avgivit återförsäkring	134 737	13,57%	120 165	11,06%
	993 069	100,00%	1 086 855	100,00%

Fastställda risklimiterna finns i den av styrelsen beslutade placeringsriktlinjen.

Tillgångarna ska placeras med hänsyn tagen till verksamhetens bästa och åtagandenas duration.

Marknadsriskerna i företaget: identifieras, värderas, hanteras, övervakas och rapporteras. Marknadsrisk delas in i sex riskområden: ränterisk, aktiekursrisk, fastighetsrisk, valutarisk, spreadrisk och koncentrationsrisk.

Aktiekursrisk och koncentrationsrisk är de dominerande marknadsriskerna i företagets riskprofil.

Känslighetsanalys marknadsrisk	Nettopåverkan årets resultat och eget kapital				
	Tkr	2022		2021	
Ränteförändring	-1%	-	1 670	-	1 584
Förändring verkligt värde aktier	-10%	-	24 431	-	29 756
Förändring fastighetsvärde	-10%	-	1 231	-	1 469
Kursfall för utländska valutor mot SEK	-10%	-	6 656	-	9 116

Ränterisk

Ränterisk avser osäkerheten i nettovärdet av räntekänsliga tillgångar och skulder till följd av förändringar i marknadsrisk.

Av placeringsriktlinjerna framgår hur kapitalet får placeras i tillgångar som påverkar ränterisken. Råntedurationen uppgår till 1,23 per den 31 december 2022. Investeringar som påverkar ränterisken påverkar även företagets spreadrisk och eventuellt koncentrationsrisk och därmed hela företagets marknadsrisk.

Företaget strävar efter att durationen och volymen på de räntebärande tillgångarna ska matcha den ränterisk som även finns på skuldsidan. Företaget har räntebärande tillgångar i portföljen såsom banktillgodohavanden, obligationer och räntebärande instrument i investeringsfonder. Räntebärande tillgångar utgör ca 23 procent av företagets placeringstillgångar.

Aktiekursrisk

Aktiekursrisk är risken att marknadsvärdet på en aktieplacering sjunker och fluktuerar. Företaget innehar både noterade och onoterade aktier. De noterade aktierna är både direktägda och indirekt ägda genom fondinnehav. De onoterade aktierna är innehavet i Dina Försäkring AB.

Styrelsen fastställer limit för hur stort aktieinnehavet får vara i onoterade aktier eller noterade utanför EES/OECD.

Värdet på aktierna i Dina AB är upptagna till substansvärde. Aktiekursrisken är företagets enskilt största marknadsrisk. Företagets aktieplaceringar framgår av not 17, 18 och not 19.

Fastighetsrisk

Fastighetsrisk är risk för förluster till följd av förändringar av marknadspriset på fastigheter.

Företaget äger en kontorsfastighet belägen i Bollnäs kommun som används till 100% i den egna verksamheten samt en fastighet belägen i Lofsdalen som används till 100 % för uthyrning till Dina-anställda och förtroendevalda.

Företaget äger dotterbolaget Dina Skog 2013 AB. Dessa innehav betraktas som fastighetsrisk i solvensberäkningarna.

Spreadrisk

Spreadrisken är risken för förändringar i värdet av tillgångar på grund av rörelser i avkastningen i jämförelse med riskfri ränta.

Limiter finns fastställda av styrelsen vad gäller emittent och kategori och följs upp av kapitalförvaltningen.

Kreditkvalitet avseende obligationer och andra räntebärande värdepapper framgår av not 20.

Koncentrationsrisk

Koncentrationsrisk är risken för att en enskild tillgång eller otillräcklig diversifiering mellan olika tillgångsslag hotar företagets fortlevnad.

Företagets strävan är att så långt som möjligt ha en god spridning på olika emittenter. Koncentrationsrisken påverkas dock i hög grad av att företaget äger aktier i Dina Försäkringar

AB. För de innehav som överstiger de tröskelvärden som ger en koncentrationsrisk är företagets rating väsentlig. Företagets koncentrationsrisk påverkas därför kraftigt av vilken solvenskvot Dina AB har.

Koncentrationsrisken är den näst största av marknadsriskerna och beror på den stora andel som innehavet av Dina AB aktier utgör av placeringstillgångarna.

Valutarisk

Valutarisk är risken för förluster på grund av förändringar i valutakurser. Valutarisk kan förekomma på tillgångssidan.

Företaget har inte koncession utanför Sverige, varför ingen valutarisk finns i de försäkringstekniska skulderna. Det finns i övrigt inga andra väsentliga skulder som har underliggande valuta annan än svenska kronor. Valutarisk uppstår således genom placeringar framförallt i investeringsfonder men även genom direkta placeringar i aktier noterade i utländsk valuta.

Motpartsrisk

Motpartsrisk är risken att ett åtagande inte fullgörs av en motpart och därigenom orsakar företaget en oväntad förlust.

Motpartsrisk uppstår både i placeringstillgångar och i försäkringsverksamheten främst genom avgiven återförsäkring.

Företagets motpartsrisker ska så långt som möjligt begränsas och hänför sig främst till fordringar i den interna återförsäkringen inom Dina-federationen, till externa återförsäkringsgivare och banktillgodohavanden.

Likviditetsrisk

Likviditetsrisk är risken att inte kunna infria betalningsförpliktelser då de förfaller.

Företagets verksamhet begränsas till skadeförsäkring med i huvudsak åtaganden på kort sikt varför likviditetsriskerna bedöms vara av begränsad betydelse för företaget.

Företaget ska säkerställa att likvida medel finns för löpande betalningar som möjliggör att det kan uppfylla sina åtaganden utan att andra tillgångar behöver realiseras vid en tidpunkt då det är ofördelaktigt.

Matchningsrisk

Matchningsrisk är risken för förlust eller ogynnsam förändring i balansräkningen som orsakas av bristande matchning mellan tillgångarnas och skuldernas känslighet mot värdförändringar i marknadspriser eller i volatilitet.

Företagets verksamhet begränsas till skadeförsäkring med i huvudsak åtaganden på kort sikt varför matchningsriskerna bedöms vara av begränsad betydelse för företaget.

Affärsrisk

Affärsrisk är risken för förluster till följd av affärsstrategier och affärsbeslut som visar sig vara missriktade, konkurrenters åtgärder, omvärldsförändringar och negativa rykten om företaget liksom en oväntad nedgång i intäkter från exempelvis volymminskningar. I affärsrisk ingår också risken för förändringar i relevant lagstiftning liksom rättspraxis.

Exponering för affärsrisker följer av företagets affärsstrategier där affärsplaneringsprocessen och återkoppling från affärsriskanalyser utgör ett viktigt instrument för att anpassa risknivån efter företagets förutsättningar samt förändringar i omvärlden.

Affärsrisk hanteras genom att riskerna identifieras i självutvärderingar med styrelse och ledning där riskerna värderas utifrån sannolikhet och effekt. Företaget har också arbetat fram riktlinjer, instruktioner och åtgärdsplaner vilka löpande följs upp i verksamheten samt av företagsledning och styrelse för att hantera riskerna.

Affärsriskerna hanteras också genom strategiarbete och resultatplanering där riskerna identifierats inför viktiga beslut i verksamheten. Hänsyn till affärsrisker och dess potentiella effekt tar också med i den egna risk- och solvensbedömningen (Orsa).

Operativ risk

Operativ risk är risken för förluster till följd av att interna processer och rutiner fallerar, är felaktiga eller inte är ändamålsenliga. Operativ risk är även mänskliga fel, bedrägerier, systemfel (såsom IT, telefoni), bristande regelefterlevnad, ryktesrisk eller externa händelser (såsom storm, terrorism, epidemier) inträffar som kan påverka driften av verksamheten. En operativ risk är en potentiell händelse som kan leda till skada för affärsverksamheten.

Företaget har en intern kontrollmiljö med interna riktlinjer, instruktioner och processer som ska förebygga att de operativa riskerna inte materialiseras eller som minskar konsekvenserna för företaget om de inträffar.

För att kunna identifiera och fånga upp, kontrollera och åtgärda brister i verksamheten ska en incidentrapportering göras när en oönskad händelse inträffar. Incidenterna följs sedan upp och rapporteras kvartalsvis av regelefterlevnadsfunktionen till vd/styrelse.

Framväxande risk

Framväxande risker är de risker som företaget potentiellt kan bli exponerade för på längre sikt, eller risker som företaget är exponerad mot men inte känner till fullt ut.

Kapitalhantering

Företagets verksamhet är föremål för myndighetskrav i form av regulativa kapitalkrav.

Regelverket ställer bland annat krav på övervakning av verksamheten som beskrivs närmare i avsnittet om företagsstyrning i förvaltningsberättelsen. Regelverket ställer också krav på kvantitativa bestämmelser i form av kapitalkrav där syftet är att minimera risken för insolvens om oförutsedda förluster skulle uppstå. Målsättningen är att placeringsportföljen mätt över en femårsperiod ska uppnå en genomsnittlig årlig avkastning om minst 2,5 procent.

Av företagets riktlinje för kapitalhantering framgår styrelsens kapitalmål för verksamheten.

Företaget styrs utifrån de regulatoriska kraven på kapital. Kapitalmålet dokumenteras i en kapitalplan som ska omfatta tre år. Varje år genomför företaget en egen risk- och solvensbedömning (Orsa) för den närmaste treåriga affärsplaneringsperioden. I Orsa bedöms företagets kapitalbehov utifrån företagets strategier, affärsplan och riskexponeringar

Informationen som lämnas nedan och i femårsöversikten avseende kapitalstyrka och solvensuppgifter baseras på de regler som föreskrivs i försäkringsrörelselagen. Dessa regler utgår från erforderlig nivå på solvens och kapital samt de värderingsprinciper som tillämpas inom rörelsereglerna.

Företaget har en god kapitalsituation och företagets kapitalbas består av kapitalposter av hög kvalitet, så kallat nivå 1-kapital. Företaget uppfyllde de regulatoriska kraven under 2022.

Kkr	2022	2021
Minimikapitalkrav	70 428	92 906
Solvenskapitalkrav	281 712	371 624
Eget kapital inkl. 100 % obeskattade reserver, enl. årsredovisningen	710 986	787 311
Skillnader mellan Solvens 2 och årsredovisningen	6 060	-9 224
Kapitalbas enligt Solvens2	717 046	778 087

Not 3 Premieintäkt, premieinkomst brutto

	2022		Totalt
	Direkt försäkring	Mottagen återförsäkring	
<i>Svenska risker</i>			
Premieinkomst brutto	262 978 227	237 949 624	500 927 851
Premieintäkt brutto	252 798 074	237 949 624	490 747 698
	2021		Totalt
	Direkt försäkring	Mottagen återförsäkring	
<i>Svenska risker</i>			
Premieinkomst brutto	240 589 081	215 221 557	455 810 638
Premieintäkt brutto	232 906 491	215 221 557	448 128 048

Not 4 Kapitalavkastning överförd från finansrörelsen

Kapitalbas: Medeltalet av försäkringstekniska avsättningar för egen räkning.

Kalkylräntesats: Medelvärde av räntan för 5-årig statsobligation under räkenskapsåret.

Medelvärde av räntan för 5-årig statsobligation har under året varit 1,59.

Kalkylräntesats för 2022 är 1,59 (0,0) procent

Not 5 Försäkringsersättningar

	2022		Netto
	Brutto	Återförsäkrares andel	
Utbetalda försäkringsersättningar			
Utbetalda skadeersättningar	-333 134 898	61 663 070	-271 471 828
Driftskostnader för skadereglering	-34 395 488	0	-34 395 488
	-367 530 386	61 663 070	-305 867 316
Förändring i avsättning för oreglerade skador			
Förändring i avsättning för inträffade och rapporterade skador	18 333 182	-44 481 149	-26 147 967
Förändring i avsättning för inträffade men ej rapporterade skador (IBNR)	157 551	–	157 551
Förändring i avsättning för skaderegleringskostnader	1 229 049	–	1 229 049
Förändring i avsättning för oreglerade skador	19 719 782	-44 481 149	-24 761 367
Summa Försäkringsersättningar	-347 810 604	17 181 921	-330 628 683
	Direkt försäkring	Mottagen återförsäkring	Totalt
Försäkringsersättningar brutto	-173 942 461	-173 868 143	-347 810 604
	2021		
	Brutto	Återförsäkrares andel	Netto
Utbetalda försäkringsersättningar			
Utbetalda skadeersättningar	-284 402 741	32 939 642	-251 463 099
Driftskostnader för skadereglering	-20 418 617	0	-20 418 617
	-304 821 358	32 939 642	-271 881 716
Förändring i avsättning för oreglerade skador			
Förändring i avsättning för inträffade och rapporterade skador	-50 113 900	38 363 133	-11 750 767
Förändring i avsättning för inträffade men ej rapporterade skador (IBNR)	-4 353 960	–	-4 353 960
Förändring i avsättning för skaderegleringskostnader	1 748 165	–	1 748 165
Förändring i avsättning för oreglerade skador	-52 719 695	38 363 133	-14 356 562
Summa Försäkringsersättningar	-357 541 053	71 302 775	-286 238 278
	Direkt försäkring	Mottagen återförsäkring	Totalt
Försäkringsersättningar brutto	-216 898 884	-140 642 169	-357 541 053

Not 6 Driftskostnader

	2022	2021
Totala driftskostnader		
Personalkostnader	-40 014 822	-38 396 629
Lokalkostnader	-3 352 666	-17 722 023
Avskrivningar	-3 541 768	-3 426 204
Övriga driftskostnader	-82 400 363	-85 002 652
Summa	-129 309 619	-144 547 508
Härav skaderegleringskostnader	17 502 621	18 670 452
Härav finansförvaltningskostnader	1 002 337	1 967 984
Driftskostnader brutto	-110 804 661	-123 909 072
härav direkt försäkring	-69 981 420	-71 863 013
härav mottagen återförsäkring	-40 823 241	-52 046 059
Provisioner och andra ersättningar har avräknats med	18 081 771	17 301 195
Driftskostnader netto		
Provisioner och vinstandelar i avgiven åf	-41 754 459	-52 774 442
Provisioner i direkt försäkring	53 161	47 854
Övriga anskaffningskostnader	-41 462 018	-42 709 490
Administrationskostnader	-27 641 345	-28 472 993
	-110 804 661	-123 909 072

Not 7 Resultat av avgiven återförsäkring

	2022		Totalt
	Direkt försäkring	Mottagen återförsäkring	
Premieutbetalning före avgiven återförsäkring	-35 604 608	-368 448	-35 973 056
Återförsäkrarens andel i utbetalda försäkringsersättningar	61 663 070	0	61 663 070
Återförsäkrarens andel av förändring i avsättning för oreglerade skador	-44 481 149	0	-44 481 149
	-18 422 687	-368 448	-18 791 135
	2021		Totalt
	Direkt försäkring	Mottagen återförsäkring	
Premieutbetalning före avgiven återförsäkring	-33 837 110	-402 798	-34 239 908
Återförsäkrarens andel i utbetalda försäkringsersättningar	32 939 642	0	32 939 642
Återförsäkrarens andel av förändring i avsättning för oreglerade skador	38 363 133	0	38 363 133
	37 465 665	-402 798	37 062 867

Not 8 Kapitalavkastning, intäkter

	2022	2021
Hysesintäkter från byggnader och mark	71 000	63 780
Erhållna utdelningar	7 568 318	6 130 031
Ränteintäkter		
Obligationer och andra räntebärande värdepapper	2 999 894	2 467 463
Övriga ränteintäkter	83 295	9 834
	<u>3 083 189</u>	<u>2 477 298</u>
Realisationsvinster, netto		
Byggnader	687 846	
Aktier och andelar	9 611 809	30 535 284
Obligationer och andra räntebärande värdepapper	-153 231	2 147 474
	<u>10 146 424</u>	<u>32 682 758</u>
Valutakursvinster	26 956	3 621
	<u>20 895 888</u>	<u>41 357 488</u>

Not 9 Orealiserade vinster och förluster på placeringstillgångar

	2022	2021
Andra finansiella placeringstillgångar		
Fastigheter	-407 846	3 755 358
Aktier och andelar i intresseföretag	-49 481 510	70 385 114
Aktier och andelar	-75 567 644	58 167 705
Obligationer och andra räntebärande värdepapper	-10 951 871	510 905
Övriga finansiella placeringar	0	-1 475 000
	<u>-136 408 871</u>	<u>131 344 082</u>

Not 10 Kapitalavkastning, kostnader

	2022	2021
Kapitalförvaltningskostnader	-1 002 337	-1 967 984
Räntekostnader	26 898	-31 065
Driftskostnader för byggnader och mark	-936 639	-119 020
	<u>-1 912 078</u>	<u>-2 118 069</u>
Realisationsförluster, netto		
Aktier och andelar	0	0
Obligationer och andra räntebärande värdepapper	0	0
	<u>-1 912 078</u>	<u>-2 118 069</u>

Not 11 Nettoresultat per kategori av finansiella instrument

	<u>2022</u>	<u>2020</u>
Fastigheter	-585 639	3 700 118
Aktier och andelar i intresseföretag	-49 481 510	70 385 114
Aktier och andelar	-59 089 153	93 455 432
Obligationer och andra räntebärande värdepapper	-8 405 909	4 535 446
Övriga finansiella placeringstillgångar	137 149	-1 492 609
	<u>-117 425 062</u>	<u>170 583 501</u>

Not 12 Skatter

	<u>2022</u>	<u>2021</u>
Årets skattekostnad	-468 178	-12 772 830
Justering av skatt hänförlig till tidigare år	-33 398	-360 121
Uppskjuten skatt		
Uppskjuten skattekostnad avseende orealiserade vinster på placeringstillgångar	28 258 698	-27 386 936
Skatt på årets resultat	27 757 122	-40 519 887
 <i>Avstämning av effektiv skatt</i>		
Resultat före skatt	-138 811 116	173 829 182
Skatt enligt gällande skattesats 20,6%	28 595 090	-35 808 811
Ej avdragsgilla kostnader	-57 634	-34 550
Schablonintäkt periodiseringsfonder	-14 798	-14 798
Schablonintäkt Säkerhetsreserv	-267 963	-267 963
Skatt på investeringsfonder	-227 061	-187 965
Ej skattepliktiga intäkter		
Effekt försäljning fastigheter	-158 470	-362 030
Utnyttjande av tidigare ej aktiverade underskottsavdrag	0	0
Övrigt	-78 643	-268 088
Skatt hänförlig till tidigare år	-33 398	-360 121
Redovisad effektiv skatt	<u>27 757 122</u>	<u>-40 519 887</u>
	-20,0%	-23,3%

Not 13 Immateriella anläggningstillgångar

	<u>2022-12-31</u>	<u>2021-12-31</u>
Ingående anskaffningsvärde	9 579 937	9 579 937
Årets inköp	0	0
Utgående anskaffningsvärde	9 579 937	9 579 937
Ingående ackumulerade avskrivningar	-1 915 988	0
Årets avskrivning	-1 915 988	-1 915 988
Utgående ackumulerade avskrivningar	-3 831 976	-1 915 988
Utgående balans	5 747 961	7 663 949

Balansposten avser förvärvade immateriella anläggningstillgångar i samband med beståndsövertagande.

Not 14 Andra immateriella tillgångar

	<u>2022-12-31</u>	<u>2021-12-31</u>
Ingående anskaffningsvärde	4 564 531	4 564 531
Årets inköp	0	0
Utgående anskaffningsvärde	4 564 531	4 564 531
Ingående ackumulerade avskrivningar	-4 564 531	-4 564 531
Årets avskrivning	0	0
Utgående ackumulerade avskrivningar	-4 564 531	-4 564 531
Utgående balans	0	0

Balansposten avser förvärvade immateriella tillgångar. Tillgångarna avser försäkringsadministrativt system och ekonomisystem.

Not 15 Byggnader och mark

	<u>2022-12-31</u>		<u>2021-12-31</u>
Anskaffningsvärde, historiskt	15 040 141		23 728 824
Anskaffningsvärde Säversta 5:26	0		0
Avyttringar	-2 592 154		-8 688 683
Skattemässiga avskrivningar	<u>-906 210</u>		<u>-1 675 482</u>
Skattemässigt värde	11 541 777	-	13 364 659
Verkligt värde	15 500 000		18 500 000
	Byggnader och mark		Byggnader och mark
Ingående balans 2022-01-01	18 500 000	Ingående balans 2021-01-01	23 433 325
Förvärv	0	Förvärv	0
Avyttringar	-2 592 154	Avyttringar	-8 688 683
Redovisat i årets resultat, orealiserad vinst	-407 846	Redovisat i årets resultat, orealiserad vinst	3 755 358
Utgående balans 2022-12-31	15 500 000	Utgående balans 2021-12-31	18 500 000

Not 16 Andel i bostadsrättsförening

	2022-12-31	2021-12-31
Ingående balans	0	2 100 000
Tillkommit via fusion	0	0
Avyttringar	0	-2 100 000
Värdeförändring efter extern värdering	0	0
Utgående balans	0	0

Not 17 Aktier i intresseföretag

2022-12-31	Antal andelar	Ägarandel	Ansk. Värde	Verkligt värde
Innehav i intresseföretag				
Dina Försäkring AB Orgnr: 516401-8029	8 710	19,0%	121 472 055	324 499 760
		-		-
Dina Försäkring AB (koncernen)	Eget kapital och uppskjuten skatt (tkr)	Årets resultat (tkr)		
	1 712 603	-197 569		
2021-12-31				
Innehav i intresseföretag				
Dina Försäkring AB Orgnr: 516401-8029	8 710	19,0%	121 472 055	373 981 270
		-		-
Dina Försäkring AB (koncernen)	Eget kapital och uppskjuten skatt (tkr)	Årets resultat (tkr)		
	1 969 284	344 010		

Bolaget värderar Dina AB till verkligt värde (till pris som handel sker mellan delägarna). Värdering sker till eget kapital plus uppskjuten skatt.

Not 18 Aktier och andelar i koncernföretag

	2022-12-31	2021-12-31
Ingående balans	16 000 000	15 000 000
Värdet förändring efter extern värdering	0	1 000 000
Utgående balans	16 000 000	16 000 000

Not 19 Aktier och andelar

	2022-12-31		2021-12-31	
	Ansk. värde	Verkl. värde	Ansk. värde	Verkl. värde
Noterade aktier och andelar	230 137 845	291 696 487	221 632 972	358 759 259
	230 137 845	291 696 487	221 632 972	358 759 259

Not 20 Obligationer och andra räntebärande värdepapper

	<u>2022-12-31</u>		<u>2021-12-31</u>	
	Upplupet anskaffningsvärde exkl. upplupen ränta	Verkligt värde	Upplupet anskaffningsvärde exkl. upplupen ränta	Verkligt värde
Noterade				
Svenska staten	0	0	0	0
Svenska kommuner	0	0	0	0
Övriga svenska emittenter	<u>218 596 194</u>	<u>210 335 703</u>	<u>196 757 857</u>	<u>199 449 238</u>
	218 596 194	210 335 703	196 757 857	199 449 238
Varav noterade värdepapper	218 596 194	210 335 703	196 757 857	199 449 238
<i>Skilnad till följd av att bokfört värde över- eller understiger nominella värden*</i>		<i>137 835 703</i>		<i>131 949 238</i>

*Avser enbart eget innehav eftersom uppgifter om nominellt värde i räntefonder inte kunnat erhållas.

År till förfall

0-1 år	24%	16 558 600
1-3 år	59%	39 919 658
3-5 år	6%	3 974 960
> 5 år	11%	<u>7 593 211</u>
	100%	68 046 429

Förfallotidpunkten är inte justerad för möjligheten till förtidsinlösen av obligationer.

Kreditkvalitet avseende obligationer och andra räntebärande värdepapper

Kreditbetyg, S&P, Moody's	2022-12-31		2021-12-31	
	Mkr	Andel %	Mkr	Andel %
AAA	9 420 292	4%	-	0%
AA	-	0%	-	0%
A	98 722 721	47%	-	0%
B	-	0%	7 126 338	4%
BB	15 327 755	7%	16 077 217	8%
BBB	54 817 092	26%	44 271 044	22%
Ej ratingklassificerade	<u>32 047 844</u>	15%	<u>131 974 639</u>	66%
	210 335 703	100%	199 449 238	100%

Not 21 Fordringar avseende direkt försäkring

	<u>2022-12-31</u>	<u>2021-12-31</u>
Fordringar hos försäkringstagare	48 715 797	43 516 142
Fordringar hos försäkringsföretag	5 577 492	-4 991 830
	54 293 288	38 524 312

Not 22 Finansiella tillgångar och skulders verkliga värden

Företaget har som princip att hänföra samtliga placeringstillgångar som är finansiella instrument och som inte är aktier i dotter- eller intresseföretag till kategorin finansiella tillgångar värderade till verkligt värde via resultaträkningen.

I nedanstående tabell lämnas upplysningar om hur verkligt värde bestämts för de finansiella instrument som värderats till verkligt värde i balansräkningen.

Nivå 1: enligt priser på aktiv marknad för samma instrument

Nivå 2: utifrån direkt eller indirekt observerbara marknadsdata som inte inkluderas i nivå 1

Nivå 3: utifrån indata som inte är observerbara på marknaden.

	<u>2022-12-31</u>			
	Nivå 1	Nivå 2	Nivå 3	Summa
Aktier och andelar i intresseföretag	0	0	324 499 760	324 499 760
Aktier och andelar	291 696 487	0	0	291 696 487
Obligationer och andra räntebärande värdepapper	<u>210 335 703</u>	<u>0</u>	<u>0</u>	<u>210 335 703</u>
	502 032 190	0	324 499 760	826 531 950
	<u>2021-12-31</u>			
	Nivå 1	Nivå 2	Nivå 3	Summa
Aktier och andelar i intresseföretag	0	0	373 981 270	373 981 270
Aktier och andelar	358 759 259	0	0	358 759 259
Obligationer och andra räntebärande värdepapper	<u>199 449 238</u>	<u>0</u>	<u>0</u>	<u>199 449 238</u>
	558 208 496	0	373 981 270	932 189 766

Not 23 Materiella tillgångar

	<u>2022-12-31</u>	<u>2021-12-31</u>
Ingående balans/Ingående anskaffningsvärde	9 552 295	8 515 223
Tillkommit via beståndsöverlåtelse	0	0
Årets inköp	2 375 250	2 719 687
Avyttringar/Utrangeringar	<u>-364 000</u>	<u>-1 682 615</u>
Utgående balans/Utgående anskaffningsvärde	11 563 545	9 552 295
Ingående balans/Ingående ack. avskrivningar	-4 152 934	-4 049 788
Årets avskrivning	-1 625 780	-1 510 217
Avyttringar/Utrangeringar	<u>273 000</u>	<u>1 407 071</u>
Utgående balans/Utgående ack. avskrivningar	-5 505 714	-4 152 934
	6 057 831	5 399 361

Not 24 Övriga förutbetalda kostnader och upplupna intäkter

	<u>2022-12-31</u>	<u>2021-12-31</u>
Upplupna intäkter	327 204	248 834
Förutbetalda anskaffningskostnader	1 169 454	1 169 454
Förutbetalda kostnader	<u>369 346</u>	<u>646 575</u>
	1 866 004	2 064 863

Not 25 Obeskattade reserver

	<u>2022-12-31</u>	<u>2021-12-31</u>
IB, Periodiseringsfonder	14 367 200	14 367 200
Årets förändring	<u>0</u>	<u>0</u>
Summa Periodiseringsfonder	14 367 200	14 367 200
IB, Överavskrivningar	4 667 658	4 172 548
Årets förändring	<u>-272 648</u>	<u>495 110</u>
Summa Överavskrivningar	4 395 010	4 667 658
IB, Säkerhetsreserv	260 158 643	260 158 643
Årets förändring	<u>35 000 000</u>	<u>0</u>
Summa Säkerhetsreserv	295 158 643	260 158 643
IB, Utjämningsfond	14 193 946	14 193 946
Årets förändring	<u>0</u>	<u>0</u>
Summa Utjämningsfond	14 193 946	14 193 946
	328 114 799	293 387 447

Not 26 Ej intjänade premier och kvardröjande risker

	<u>2022-12-31</u>	<u>2021-12-31</u>
Ingående balans	88 666 793	80 984 455
Förändring i avsättning	<u>10 180 153</u>	<u>7 682 338</u>
	98 846 946	88 666 793

Not 27 Oreglerade skador

	<u>2022-12-31</u>		<u>2021-12-31</u>	
	Brutto	Netto	Brutto	Netto
Avsättning för inträffade och rapporterade skador	215 466 383	197 909 111	232 528 648	170 490 227
Avsättning för inträffade, men ej rapporterade skador (IBNR)	9 039 295	9 039 295	9 196 852	9 196 852
Avsättning för skaderegleringskostnader	<u>6 680 242</u>	<u>6 680 242</u>	<u>7 909 294</u>	<u>7 909 294</u>
	231 185 920	213 628 648	249 634 794	187 596 373

Not 28 Pensioner och liknande förpliktelser

	<u>2022-12-31</u>	<u>2021-12-31</u>
Pensionskostnader utanför tryggandelagen		
Ingående avsättning	581 800	285 480
Årets avsättning	<u>340 320</u>	<u>296 320</u>
	922 120	581 800

Not 29 Uppskjuten skatteskuld

	<u>2022-12-31</u>	<u>2021-12-31</u>
Ingående balans	82 585 858	55 198 922
Uppskjuten skatteskuld avseende temporära skillnader placeringstillgångar	<u>-28 258 698</u>	<u>27 386 936</u>
Utgående balans	54 327 160	82 585 858

Not 30 Skulder avseende direkt försäkring

	<u>2022-12-31</u>	<u>2021-12-31</u>
Skulder till försäkringstagare	0	0
Skulder till försäkringsföretag	<u>3 849 172</u>	<u>5 308 021</u>
	3 849 172	5 308 021

Not 31 Övriga upplupna kostnader och förutbetalda intäkter

	<u>2022-12-31</u>	<u>2021-12-31</u>
Löneskuld och semesterlöneskuld inklusive sociala avgifter	2 366 248	3 536 093
Särskild löneskatt	768 568	775 148
Fastighetsskatt	93 584	109 064
Övrigt	<u>748 764</u>	<u>794 750</u>
Övriga upplupna kostnader och förutbetalda intäkter	3 977 164	5 215 055

Not 32 Förväntade återvinningstidpunkter för tillgångar och skulder

Beskrivning av gjord klassificering av balansräkningen.

Balansposterna består till största del av belopp som förväntas återvinnas/betalas inom tolv månader räknat från balansdagen. De poster som har längre återvinningstider är immateriella tillgångar, byggnader och mark, aktierna i Dina-bolag, delar av obligationsinnehavet samt även delar av försäkringstekniska avsättningar.

Not 33 Ställda säkerheter

	<u>2022-12-31</u>	<u>2021-12-31</u>
Registerförda tillgångar för försäkringstagarnas räkning	735 847 358	558 208 496
	735 847 358	558 208 496

I enlighet med försäkringsrörelselagen har företaget registerfört de placeringstillgångar som svarar mot det åtagande företaget har gentemot försäkringstagarna. I händelse av obestånd har försäkringstagarna förmånsrätt i de registerförda tillgångarna. Under rörelsens gång har företaget rätt att föra tillgångar in och ut ur registret så länge samtliga försäkringsåtaganden är skuldtäckta enligt försäkringsrörelselagen.

Not 34 Närstående

Ersättning till närstående nyckelpersoner såsom styrelseledamöter och ledande befattningshavare framgår av not 35. Transaktioner med Dina Försäkring AB avser såväl avgiven som mottagen återförsäkring samt serviceavgifter m.m. Transaktioner med andra Dina-företag avser köpta tjänster.

Närståendetransaktioner 2022	Dina AB	Övr Dinabolag	Summa
Intäkter			
Försäkringsersättningar från återförsäkrare	0	0	0
Erhållna provisioner	18 081 771	0	18 081 771
Sålda tjänster	1 199 889	0	1 199 889
Lokalhyra	0	0	0
Ersättning skadeavdelningen	42 500	0	42 500
Kostnader			
Skaderegler återförsäkrare	-15 625 987		
Återförsäkringskostnad	-35 973 056	0	-35 973 056
Provisionskostnader	-44 428 951	0	-44 428 951
Köpta tjänster	-69 995	-464 255	-534 250
Serviceavgift	-30 595 769	0	-30 595 769
Utvecklingskostnader	-816 398		-816 398
Gemensam marknadsföring	-2 133 016	0	-2 133 016
Tillgångar			
Återförsäkrarens andel oreglerade skador	17 557 272	0	17 557 272
Fordringar direkt försäkring	54 293 288	0	54 293 288
Fordringar återförsäkring	1 933 736		1 933 736
Övriga fordringar	74 557	58 985	133 542
Skulder			
Skulder direkt försäkring	-3 849 172	0	-3 849 172
Skulder avseende återförsäkring	-5 112 631,69	0	-5 112 632
Leverantörsskulder	-9 667 870	-87 203	-9 755 073

Not 35 Medelantal anställda samt löner och andra ersättningar

Medelantalet anställda	2022		2021			
	Män	20,9		23,7		
Kvinnor	<u>26,4</u>		<u>24,5</u>			
	47,3		48,2			
Könsfördelning i styrelse och företagsledning	Män	Kvinnor	Män	Kvinnor		
	2022	2022	2021	2021		
Styrelse och VD	6,0	4,0	6,0	2,0		
Ledningsgrupp	2,0	3,0	3,0	2,0		
Löner, andra ersättningar och sociala kostnader	Styrelse och VD		Ledningsgrupp*		Tjänstemän*	
	2022	2021	2022	2021	2022	2021
Löner och ersättningar	3 098 624	2 602 484	4 029 766	2 996 845	19 862 035	20 206 721
Sociala kostnader	1 867 274	1 672 769	2 055 349	1 791 873	9 006 560	9 028 935
<i>varav pensionskostnader</i>	<i>805 270</i>	<i>759 685</i>	<i>635 117</i>	<i>684 262</i>	<i>2 011 331</i>	<i>1 862 156</i>
	4 965 898	4 275 253	6 085 114	4 788 718	28 868 596	29 235 656

Löner, förmåner och andra ersättningar till ledande befattningshavare 2022

	Lön/Arvode	Förmåner	Pensionskostnader	Övriga sociala avgifter	Summa 2022
Styrelsens ordf. (Stig-Olof Elmelind)	335 879	3 500		106 633	446 012
Styrelsens vice ordf. (Bertil Wingqvist)	235 090			73 865	308 956
Styrelseledamot (Helena Torstensson)	210 290			66 073	276 363
Styrelseledamot (Karin Schönning)	191 097			60 043	251 140
Styrelseledamot (Ulf Larsson)	177 639			55 814	233 453
Styrelseledamot (Lars Engström)	163 257			16 669	179 926
Styrelseledamot (Mari Törrö)	106 019			10 824	116 843
Styrelseledamot (Åsa Malmström)	100 223			10 233	110 455
Styrelsens tidigare ordf. (Jan Lindberg)	134 709			13 754	148 463
Styrelseledamot (B-O Björklund)	76 362			23 993	100 355
Styrelseledamot personalrepr. (Anders Nilsson)	72 450			22 764	95 214
VD (Krister Ängalid)	1 086 459	65 407	805 270	557 275	2 514 411
Valberedning	140 244			44 065	184 308
Summa styrelse och VD	3 029 717	68 907	805 270	1 062 004	4 965 898
Ledande befattningshavare (ledningsgrupp)	3 642 678	387 087	635 117	1 420 232	6 085 114
Kontorstjänstemän	18 128 140	1 733 096	2 011 331	6 994 978	28 867 544
Ombud, övriga	800	0		251	1 051
	24 801 335	2 189 090	3 451 718	9 477 465	39 919 608

Löner, förmåner och andra ersättningar till ledande befattningshavare 2021

	Lön/Arvode	Förmåner	Pensionskostnader	Övriga sociala avgifter	Summa 2021
Styrelsen ordförande (Jan Lindberg)	280 122			28 601	308 723
Styrelsens vice ordf. (Stig-Olof Elmelind)	187 647			58 959	246 605
Styrelseledamot (B-O Björklund)	132 250			41 553	173 803
Styrelseledamot (Helena Torstensson)	133 670			41 999	175 670
Styrelseledamot (Bertil Wingqvist)	134 226	3 500		42 174	179 900
Styrelseledamot (Karin Schönning)	134 105			42 136	176 241
Styrelseledamot (Ulf Larsson)	155 807			48 955	204 762
Styrelseledamot (Lars Engström)	133 911			13 672	147 583
Styrelseledamot personalrepr. (Anders Nilsson)	65 513			20 584	86 097
VD (Krister Ängalid)	1 083 973	69 605	759 685	546 754	2 460 017
Valberedning	88 154			27 698	115 852
Summa styrelse och VD	2 529 379	73 105	759 685	913 084	4 275 253
Ledande befattningshavare (ledningsgrupp)	2 630 003	366 842	684 262	1 107 611	4 788 718
Kontorstjänstemän	18 433 323	1 725 188	1 862 156	7 151 632	29 172 299
Ombud, övriga	48 210	0		15 147	63 357
	23 640 915	2 165 135	3 306 103	9 187 474	38 299 626

Pensioner

Pensionsålder för VD är 65 år. Övrig personal omfattas av försäkringstjänstemännens pensionsplan FPK/enskilda avtal.

Uppsägningstider

Mellan företaget och VD gäller en ömsesidig uppsägningstid om 6 månader. Vid uppsägning från företagets sida utgår ett avgångsvederlag motsvarande 18 månadslöner.

För övriga ledande befattningshavare följer uppsägningstiden gällande kollektivavtal mellan FAO och Forena/Sacoförbunden.

Beslut om ersättningar

Arvode till styrelsens ledamöter beslutas av bolagsstämman. Styrelsen fattar beslut om ersättning till VD. Ersättningar till övriga ledande befattningshavare beslutas av VD.

Not 36 Arvoden och kostnadsersättningar till revisorer

	<u>2022</u>	<u>2021</u>
Revisionsuppdrag KPMG AB	546 313	477 375
Övriga tjänster	<u>0</u>	<u>0</u>
	546 313	477 375

Med revisionsuppdrag avses granskning av årsredovisningen och bokföringen samt styrelsens och verkställande direktörens förvaltning, övriga arbetsuppgifter som det ankommer på företagets revisor att utföra samt rådgivning eller annat biträde som föranleds av iakttagelser vid sådan granskning eller genomförandet av sådana övriga arbetsuppgifter.

Not 37 Disposition av företagets vinst eller förlust

Till bolagsstämmans förfogande står enligt balansräkningen fritt eget kapital på sammanlagt 353 740 554 kr.

Till bolagsstämmans förfogande står:

Balanserat resultat	464 794 549
Årets resultat	<u>-111 053 995</u>
	353 740 554

Styrelsen föreslår att i ny räkning överförs 353 740 554 kr.

Styrelsen och VDs underskrifter har lämnats den dag som framgår av respektive elektronisk underskrift.

Vår revisionsberättelse har lämnats den dag som framgår av vår elektroniska underskrift, KPMG AB.

Bollnäs 2023-04-14

Stig-Olof Elmelind
Ordförande

Bertil Wingqvist
Vice ordförande

Lars Engström
Ledamot

Karin Schönning
Ledamot

Helena Torstensson
Ledamot

Ulf Larsson
Ledamot

Mari Törrö
Ledamot

Åsa Malmström
Ledamot

Anders Nilsson
Arbetsstagarrepresentant

Krister Ängalid
VD

Vår revisionsberättelse har lämnats 2023-04-14
KPMG AB

Magnus Ripa
Auktoriserad revisor



Revisionsberättelse

Till bolagsstämman i Dina Försäkringar Mitt, org. nr 586500-5135

Rapport om årsredovisningen

Uttalanden

Vi har utfört en revision av årsredovisningen för Dina Försäkringar Mitt för år 2022.

Enligt vår uppfattning har årsredovisningen upprättats i enlighet med lagen om årsredovisning i försäkringsföretag och ger en i alla väsentliga avseenden rättvisande bild av Dina Försäkringar Mitts finansiella ställning per den 31 december 2022 och av dess finansiella resultat och kassaflöde för året enligt lagen om årsredovisning i försäkringsföretag. Förvaltningsberättelsen är förenlig med årsredovisningens övriga delar.

Vi tillstyrker därför att bolagsstämman fastställer resultaträkningen och balansräkningen.

Våra uttalanden i denna rapport om årsredovisningen är förenliga med innehållet i den kompletterande rapport som har överlämnats till styrelsen i enlighet med revisorsförordningens (537/2014) artikel 11.

Grund för uttalanden

Vi har utfört revisionen enligt International Standards on Auditing (ISA) och god revisionssed i Sverige. Vårt ansvar enligt dessa standarder beskrivs närmare i avsnittet Revisorns ansvar. Vi är oberoende i förhållande till Dina Försäkringar Mitt enligt god revisorssed i Sverige och har i övrigt fullgjort vårt yrkesetiska ansvar enligt dessa krav. Detta innefattar att, baserat på vår bästa kunskap och övertygelse, inga förbjudna tjänster som avses i revisorsförordningens (537/2014) artikel 5.1 har tillhandahållits det granskade bolaget eller, i förekommande fall, dess moderföretag eller dess kontrollerade företag inom EU.

Vi anser att de revisionsbevis vi har inhämtat är tillräckliga och ändamålsenliga som grund för våra uttalanden.

Särskilt betydelsefulla områden

Särskilt betydelsefulla områden för revisionen är de områden som enligt vår professionella bedömning var de mest betydelsefulla för revisionen av årsredovisningen för den aktuella perioden. Dessa områden behandlades inom ramen för revisionen av, och i vårt ställningstagande till, årsredovisningen som helhet, men vi gör inga separata uttalanden om dessa områden.

Försäkringstekniska avsättningar, oreglerade skador

Se redovisningsprinciper på sidan 15 i årsredovisningen samt not 2 och 27 för detaljerade upplysningar och beskrivning av området.

Beskrivning av området

Bolagets avsättning för oreglerade skador inom försäkringstekniska avsättningar uppgår till 231 186 kkr per 31 december 2022.

Detta är ett område som innefattar betydande bedömningar avseende osäkra framtida utfall, främst avseende tidpunkt och storlek för inträffade skador som ska regleras till försäkringstagare.

Bolaget använder etablerade aktuariella värderingsmodeller för beräkningarna av den försäkringstekniska avsättningen. Modellernas komplexitet ger dock upphov till risk för fel på grund av otillräcklig/ofullständig data eller felaktig utformning eller tillämpning av modellerna.

Ekonomiska antaganden som diskonteringsränta, samt aktuariella antaganden rörande exempelvis skademönster, är exempel på viktiga indata som används för att uppskatta dessa avsättningar.

Hur området har beaktats i revisionen

Vi har bedömt de aktuariella antaganden i reserveringsmetoderna genom att jämföra värderingsantagandena med bolagets egna utredningar, myndighetskrav och branschciffror.

Vi har stickprovsvis testat kontroller i företagsledningens process för bland annat extrahering av data som input till de aktuariella beräkningarna.

Vi har använt våra interna specialister på aktuariella frågor för att utmana de metoder och antaganden som använts vid prognostisering av kassaflöden och värderingen av avsättningen. Vidare har vi via kontrollberäkningar verifierat att avsättningen är rimlig jämfört med de förväntade avtalsenliga förpliktelserna.

Vi har också kontrollerat fullständigheten i de underliggande fakta och omständigheter som presenteras i upplysningarna i årsredovisningen och bedömt om informationen är tillräckligt omfattande för att förstå företagsledningens bedömningar.

Styrelsens och verkställande direktörens ansvar

Det är styrelsen och verkställande direktören som har ansvaret för att årsredovisningen upprättas och att den ger en rättvisande bild enligt lagen om årsredovisning i försäkringsföretag. Styrelsen och verkställande direktören ansvarar även för den interna kontroll som de bedömer är nödvändig för att upprätta en årsredovisning som inte innehåller några väsentliga felaktigheter, vare sig dessa beror på oegentligheter eller misstag.

Vid upprättandet av årsredovisningen ansvarar styrelsen och verkställande direktören för bedömningen av bolagets förmåga att

fortsätta verksamheten. De upplyser, när så är tillämpligt, om förhållanden som kan påverka förmågan att fortsätta verksamheten och att använda antagandet om fortsatt drift. Antagandet om fortsatt drift tillämpas dock inte om styrelsen och verkställande direktören avser att likvidera bolaget, upphöra med verksamheten eller inte har något realistiskt alternativ till att göra något av detta.

Revisorns ansvar

Våra mål är att uppnå en rimlig grad av säkerhet om huruvida årsredovisningen som helhet inte innehåller några väsentliga felaktigheter, vare sig dessa beror på oegentligheter eller misstag, och att lämna en revisionsberättelse som innehåller våra uttalanden. Rimlig säkerhet är en hög grad av säkerhet, men är ingen garanti för att en revision som utförs enligt ISA och god revisionssed i Sverige alltid kommer att upptäcka en väsentlig felaktighet om en sådan finns. Felaktigheter kan uppstå på grund av oegentligheter eller misstag och anses vara väsentliga om de enskilt eller tillsammans

rimligen kan förväntas påverka de ekonomiska beslut som användare fattar med grund i årsredovisningen.

Som del av en revision enligt ISA använder vi professionellt omdöme och har en professionellt skeptisk inställning under hela revisionen. Dessutom:

- identifierar och bedömer vi riskerna för väsentliga felaktigheter i årsredovisningen, vare sig dessa beror på oegentligheter eller misstag, utformar och utför granskningsåtgärder bland annat



utifrån dessa risker och inhämtar revisionsbevis som är tillräckliga och ändamålsenliga för att utgöra en grund för våra uttalanden. Risker för att inte upptäcka en väsentlig felaktighet till följd av oegentligheter är högre än för en väsentlig felaktighet som beror på misstag, eftersom oegentligheter kan innefatta agerande i maskopi, förfalskning, avsiktliga utelämnanden, felaktig information eller åsidosättande av intern kontroll.

- skaffar vi oss en förståelse av den del av bolagets interna kontroll som har betydelse för vår revision för att utforma granskningsåtgärder som är lämpliga med hänsyn till omständigheterna, men inte för att uttala oss om effektiviteten i den interna kontrollen.
- utvärderar vi lämpligheten i de redovisningsprinciper som används och rimligheten i styrelsens och verkställande direktörens uppskattningar i redovisningen och tillhörande upplysningar.
- drar vi en slutsats om lämpligheten i att styrelsen och verkställande direktören använder antagandet om fortsatt drift vid upprättandet av årsredovisningen. Vi drar också en slutsats, med grund i de inhämtade revisionsbevisen, om huruvida det finns någon väsentlig osäkerhetsfaktor som avser sådana händelser eller förhållanden som kan leda till betydande tvivel om bolagets förmåga att fortsätta verksamheten. Om vi drar slutsatsen att det finns en väsentlig osäkerhetsfaktor, måste vi i revisionsberättelsen fästa uppmärksamheten på upplysningarna i årsredovisningen om den väsentliga osäkerhetsfaktorn eller, om sådana upplysningar är otillräckliga, modifiera uttalandet om

årsredovisningen. Våra slutsatser baseras på de revisionsbevis som inhämtas fram till datumet för revisionsberättelsen. Dock kan framtida händelser eller förhållanden göra att ett bolag inte längre kan fortsätta verksamheten.

- utvärderar vi den övergripande presentationen, strukturen och innehållet i årsredovisningen, däribland upplysningarna, och om årsredovisningen återger de underliggande transaktionerna och händelserna på ett sätt som ger en rättvisande bild.

Vi måste informera styrelsen om bland annat revisionens planerade omfattning och inriktning samt tidpunkten för den. Vi måste också informera om betydelsefulla iakttagelser under revisionen, däribland de eventuella betydande brister i den interna kontrollen som vi identifierat.

Vi måste också förse styrelsen med ett uttalande om att vi har följt relevanta yrkesetiska krav avseende oberoende, och ta upp alla relationer och andra förhållanden som rimligen kan påverka vårt oberoende, samt i tillämpliga fall åtgärder som har vidtagits för att eliminera hoten eller motåtgärder som har vidtagits.

Av de områden som kommuniceras med styrelsen fastställer vi vilka av dessa områden som varit de mest betydelsefulla för revisionen av årsredovisningen, inklusive de viktigaste bedömda riskerna för väsentliga felaktigheter, och som därför utgör de för revisionen särskilt betydelsefulla områdena. Vi beskriver dessa områden i revisionsberättelsen såvida inte lagar eller andra författningar förhindrar upplysning om frågan.

Rapport om andra krav enligt lagar och andra författningar

Uttalanden

Utöver vår revision av årsredovisningen har vi även utfört en revision av styrelsens och verkställande direktörens förvaltning för Dina Försäkringar Mitt för år 2022 samt av förslaget till dispositioner beträffande bolagets vinst eller förlust.

Vi tillstyrker att bolagsstämman disponerar vinsten enligt förslaget i förvaltningsberättelsen och beviljar styrelsens ledamöter och verkställande direktören ansvarsfrihet för räkenskapsåret.

Grund för uttalanden

Vi har utfört revisionen enligt god revisionssed i Sverige. Vårt ansvar enligt denna beskrivs närmare i avsnittet Revisorns ansvar. Vi är oberoende i förhållande till Dina Försäkringar Mitt enligt god revisorssed i Sverige och har i övrigt fullgjort vårt yrkesetiska ansvar enligt dessa krav.

Vi anser att de revisionsbevis vi har inhämtat är tillräckliga och ändamålsenliga som grund för våra uttalanden.

Styrelsens och verkställande direktörens ansvar

Det är styrelsen som har ansvaret för förslaget till dispositioner beträffande bolagets vinst eller förlust. Vid förslag till utdelning innefattar detta bland annat en bedömning av om utdelningen är försvarlig med hänsyn till de krav som bolagets verksamhetsart, omfattning och risker ställer på storleken av bolagets egna kapital, konsolideringsbehov, likviditet och ställning i övrigt.

Styrelsen ansvarar för bolagets organisation och förvaltningen av bolagets angelägenheter. Detta innefattar bland annat att förtolpa och bedöma bolagets ekonomiska situation och att tillse att bolagets

organisation är utformad så att bokföringen, medelsförvaltningen och bolagets ekonomiska angelägenheter i övrigt kontrolleras på ett betryggande sätt.

Verkställande direktören ska sköta den löpande förvaltningen enligt styrelsens riktlinjer och anvisningar och bland annat vidta de åtgärder som är nödvändiga för att bolagets bokföring ska fullgöras i överensstämmelse med lag och för att medelsförvaltningen ska skötas på ett betryggande sätt.

Revisorns ansvar

Vårt mål beträffande revisionen av förvaltningen, och därmed vårt uttalande om ansvarsfrihet, är att inhämta revisionsbevis för att med en rimlig grad av säkerhet kunna bedöma om någon styrelseledamot eller verkställande direktören i något väsentligt avseende:

- företagit någon åtgärd eller gjort sig skyldig till någon försummelse som kan föranleda ersättningsskyldighet mot bolaget, eller
- på något annat sätt handlat i strid med aktiebolagslagen, försäkringsrörelselagen, lagen om årsredovisning i försäkringsföretag eller bolagsordningen.

Vårt mål beträffande revisionen av förslaget till dispositioner av bolagets vinst eller förlust, och därmed vårt uttalande om detta, är att med rimlig grad av säkerhet bedöma om förslaget är förenligt med försäkringsrörelselagen.

Rimlig säkerhet är en hög grad av säkerhet, men ingen garanti för att en revision som utförs enligt god revisionssed i Sverige alltid kommer att upptäcka åtgärder eller försummelser som kan föranleda

ersättningsskyldighet mot bolaget, eller att ett förslag till dispositioner av bolagets vinst eller förlust inte är förenligt med försäkringsrörelselagen.

Som en del av en revision enligt god revisionssed i Sverige använder vi professionellt omdöme och har en professionellt skeptisk inställning under hela revisionen. Granskningen av förvaltningen och förslaget till dispositioner av bolagets vinst eller förlust grundar sig främst på revisionen av räkenskaperna. Vilka tillkommande granskningsåtgärder som utförs baseras på vår professionella bedömning med utgångspunkt i risk och väsentlighet. Det innebär att vi fokuserar granskningen på sådana åtgärder, områden och förhållanden som är väsentliga för verksamheten och där avsteg och överträdelse skulle ha särskild betydelse för bolagets situation. Vi går igenom och prövar fattade beslut, beslutsunderlag, vidtagna åtgärder och andra förhållanden som är relevanta för vårt uttalande om ansvarsfrihet. Som underlag för vårt uttalande om styrelsens förslag till dispositioner beträffande bolagets vinst eller förlust har vi granskat om förslaget är förenligt med försäkringsrörelselagen.



KPMG AB, Box 382, 101 27, Stockholm, utsågs till Dina Försäkringar Mitts revisor av bolagsstämman den 31 maj 2022. KPMG AB eller revisorer verksamma vid KPMG AB har varit bolagets revisor sedan 5 maj 2013.

Stockholm den 14 april 2023

KPMG AB

DocuSigned by:

Magnus Ripa
81C290967B67411...
Magnus Ripa

Auktoriserad revisor

Certificate Of Completion

Envelope Id: ACF725F53192463A9E0C848F8260621E	Status: Completed
Subject: Complete with DocuSign: RB Dina Mitt 2022.docx	
Source Envelope:	
Document Pages: 3	Signatures: 1
Certificate Pages: 2	Initials: 0
AutoNav: Enabled	Envelope Originator:
Envelopeld Stamping: Enabled	Magnus Ripa
Time Zone: (UTC+01:00) Amsterdam, Berlin, Bern, Rome, Stockholm, Vienna	PO Box 50768
	Malmö, SE -202 71
	magnus.ripa@kpmg.se
	IP Address: 195.84.56.2

Record Tracking

Status: Original	Holder: Magnus Ripa	Location: DocuSign
4/14/2023 9:24:01 AM	magnus.ripa@kpmg.se	

Signer Events

Magnus Ripa
magnus.ripa@kpmg.se
KPMG AB

Security Level: Email, Account Authentication
(None)

Signature

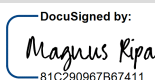
DocuSigned by:

81C290967B67411...

Signature Adoption: Pre-selected Style
Using IP Address: 195.84.56.2

Timestamp

Sent: 4/14/2023 9:25:12 AM
Viewed: 4/14/2023 9:26:09 AM
Signed: 4/14/2023 9:26:15 AM

Authentication Details

Identity Verification Details:

Workflow ID: facedebc-e28d-4182-adbf-789fd673b01
Workflow Name: DocuSign ID Verification
Workflow Description: The signer will need to identify themselves with a valid government ID.
Identification Method: Electronic ID
Type of Electronic ID: BankID Sweden
Transaction Unique ID: 4308b8bb-a742-5b80-8242-25205652c3bb
Country or Region of ID: SE
Result: Passed
Performed: 4/14/2023 9:25:55 AM

Electronic Record and Signature Disclosure:

Not Offered via DocuSign

In Person Signer Events	Signature	Timestamp
Editor Delivery Events	Status	Timestamp
Agent Delivery Events	Status	Timestamp
Intermediary Delivery Events	Status	Timestamp
Certified Delivery Events	Status	Timestamp
Carbon Copy Events	Status	Timestamp
Witness Events	Signature	Timestamp
Notary Events	Signature	Timestamp
Envelope Summary Events	Status	Timestamps
Envelope Sent	Hashed/Encrypted	4/14/2023 9:25:12 AM
Certified Delivered	Security Checked	4/14/2023 9:26:09 AM
Signing Complete	Security Checked	4/14/2023 9:26:15 AM
Completed	Security Checked	4/14/2023 9:26:15 AM

Payment Events

Status

Timestamps