

# Årsredovisning 2023



Dina Försäkringar  
Göta

# Årsredovisning för

## Dina Försäkringar Göta Ömsesidigt

Orgnr: 567200-4818

### Räkenskapsåret

2023-01-01 - 2023-12-31

| Innehåll:                                | Sida |
|--|------|
| VD har ordet                             | 1    |
| Förvaltningsberättelse                   | 2    |
| Hållbarhetsrapport                       | 5    |
| Femårsöversikt                           | 8    |
| Resultaträkning                          | 10   |
| Resultatanalys                           | 11   |
| Balansräkning                            | 12   |
| Rapport över förändringar i eget kapital | 14   |
| Tilläggsupplysningar för                 |      |
| Balans- och Resultaträkning              | 15   |
| Underskrifter                            | 35   |

Dina Försäkringar Göta Ömsesidigt

Orgnr: 567200-4818

## VD har ordet

### Vi är mitt uppe i en spännande tillväxtresa!

Inför 2023 satte vi ett ambitiöst mål: att nå en tillväxt på 55 miljoner kronor.

När året var slut kunde vi konstatera att vi lyckades nå vårt högt uppsatta affärsmål.

Det är vi oerhört glada och stolta över – men resultatet är förstås ingen slump. Det är en effekt av en ökad marknadsaktivitet och ett hårt arbete av våra medarbetare. Stort tack till alla inblandade!

Det som har varit mindre roligt är antalet skador. Under 2023 drabbades flera av våra kunder hårt av bränder och vattensskador. Otursamt och något som ger ett negativt utslag när vi ser vårt ekonomiska resultat. Men tack vare att vi har två ben att stå på, dels den tekniska rörelsen, dels finansförvaltning, kan vi ändå konstatera att vi gör ett positivt resultat på sista raden. Vår finansförvaltning gör att vi står stadigt även när vi har perioder med stora skador. Det är en trygghet både för oss som bolag och för våra kunder.

De årliga kundundersökningar som Svenskt Kvalitetsindex (SKI) genomför visar att vi har väldigt nöjda kunder. Under de senaste åren har vi abonnerat på pallplatsen i de olika kategorierna, ett värdefullt kvitto på att det vi gör är bra.

Men vi nöjer oss inte med det. Vi vill bli bättre. Därför investerar vi stora summor på att utveckla och förbättra inte minst vårt digitala erbjudande. Vårt mål är inte att bli ett digitalt bolag, vi tror istället på en kombination. Det finns många tillfällen där den personliga kontakten med våra kunder är helt avgörande för vår affär, när vi får stötta med kunskap, råd och service. Samtidigt har vi kunder som snabbt och enkelt vill göra sina försäkringsärenden på datorn när det passar dem själva. Vi vill kunna erbjuda båda delarna till våra kunder och kommer att fortsätta så. Lita på det!

När jag skriver detta har vi kommit en bra bit in i 2024 och jag ser att vi har inlett året riktigt bra. Till och med starkare än i fjol. Tillväxtresan fortsätter!

Joakim Pantzar  
vd Dina Försäkringar Göta

Dina Försäkringar Göta Ömsesidigt  
Orgnr: 567200-4818

## FÖRVALTNINGSBERÄTTELSE

Styrelsen och verkställande direktören för Dina Försäkringar Göta Ömsesidigt avger härmed årsredovisning för räkenskapsåret 2023, bolagets 175:e verksamhetsår.

Bolaget äger också de helägda dotterbolagen HB Mässen och Dina Fastighetsförvaltning AB (se not 18). Någon koncernredovisning upprättas inte med hänvisning till undantaget om väsentlighet i ÄRL 7 kap § 3a.

### Verksamhet

Bolaget meddelar direkt försäkring mot brand och annan egendomsskada (klass 8 och 9), annan förmögenhetsskada (klass 16), fartyg (klass 6) med begränsning till fritidsbåtar samt landfordon (klass 3) med begränsning till självgående skördetröskor eller andra lantbruksmaskiner.

Bolagets verksamhet bedrivs inom Västra Götalands, Jönköpings, Kalmar, Kronobergs, Gotlands, Östergötlands, Hallands och Örebro län. Kontor finns i Borås, Jönköping, Lidköping, Norrköping, Oskarshamn, Skövde, Vetlanda, Växjö och Örebro.

Bolaget bedriver även indirekt försäkring hänförlig till samtliga skadeförsäkringsklasser mottagen från Dina Försäkring AB (Dina AB). I verksamhet och områden där bolaget inte har eget tillstånd förmedlas försäkring till Dina AB.

Verksamheten är främst inriktad på konsumentförsäkringar samt mindre och medelstora företags-, fastighets-, och lantbruksförsäkringar.

Självvägandeformen och den lokala förankringen skall utgöra grunden i verksamheten. Bolagets fortlevnad, med en betryggande ekonomisk styrka, skall vara vägledande i verksamheten.

### Organisation och struktur

Dina Försäkringar Göta äger tillsammans med 4 andra lokala ömsesidiga försäkringsbolag Dina AB som är bolagets återförsäkringsgivare och samarbetspartner. Dina AB bistår ägarbolagen inom olika specialistområden som IT, marknadsföring, juridik, aktuarietjänster och produktutveckling. Dina AB är bolagets återförsäkringsgivare och kompletterar Dinabolagen där de saknar eget tillstånd. Tillsammans med Dina AB kan bolaget tillhandahålla ett komplett sakförsäkringsskydd.

Bolagsformen är ömsesidig vilket innebär att försäkringstagarna är bolagets ägare. Dessa representeras av fullmäktigeledamöter på bolagsstämman som väljer en styrelse med minst fem och högst nio ledamöter. Styrelsen ansvarar för bolagets organisation och förvaltningen av bolagets angelägenheter. I detta ansvar ingår att fastställa en ändamålsenlig organisation, övergripande mål och strategier för verksamheten samt riktlinjer för kontroll och styrning av verksamheten.

Styrelsen fastställer årligen en arbetsordning för sitt arbete, en instruktion för VD samt policy och riktlinjer för de mest väsentliga processerna inom verksamheten.

Beredning av val till styrelsen utförs av en särskild valberedning som är utsedd av bolagsstämman.

Revision utförs dels av den av bolagsstämman utsedda auktoriserade revisorn, dels av styrelsen utsedd internrevisionsfunktion. Riskkontroll och regelefterlevnad följs upp av styrelsen utsedda riskkontroll- och regelefterlevnadsfunktioner. Bolagets aktuariefunktion granskar bolagets försäkringstekniska riktlinjer samt bedömer att de försäkringstekniska avsättningarna är tillräckliga. Därtill finns utsedda dataskyddsombud och informationssäkerhetsansvarig (CISO).

Upplysningar om principer för att bestämma ersättningar och förmåner till nyckelpersoner i ledande ställning, samt de berednings- och beslutsprocesser som tillämpas framgår av not 34.

Dina Försäkringar Göta Ömsesidigt

Orgnr: 567200-4818

### **Förväntningar avseende den framtida utvecklingen**

Bolagets kapital situation är väl tillgodosedd och tillsammans med lokala personella resurser finns goda möjligheter att möta kunden både personligt och digitalt.

### **Kapitalsituation**

Bolagets kapital situation är mycket tillfredsställande med en solvenskvot på 3,06 (3,59) enligt Solvens 2 regelverket. Konsolideringsgraden uppgår till 235% (244).

### **Väsentliga händelser under året**

Dina federationen har tillsammans beslutat om en tillväxtstrategi där 2023 var första året under en längre satsning. Detta ger avtryck i ökade driftskostnader med 31% mot 2022 men har också redan under 2023 burit frukt i form av ökade premieintäkter med 7%.

### **Risker**

Närmare redogörelse över bolagets risker och riskhantering lämnas i tilläggsupplysningar not 2.

## **RESULTAT**

### **Premieintäkter**

Premieintäkten efter återförsäkring i direkt försäkring uppgick till 266 Mkr (252,8) vilket är en ökning med 5,2% jämfört med föregående år. Premieintäkten brutto i mottagen återförsäkring uppgick till 238,5 Mkr (218,7) vilket är en ökning med 9,1%.

### **Skadeutfall**

Bolaget har även detta år drabbats av flera storskador i form av bränder. Totalt har företaget utnyttjat återförsäkringen 8 gånger under året där skadekostnaden överstigit självbehållet på 5 Mkr. Skadekostnaden efter återförsäkring uppgick till 244,8 Mkr (237,7) i direktförsäkringen. I mottagen återförsäkring uppgick skadekostnaden till 210,6 Mkr (153,2) efter återförsäkring.

### **Återförsäkring**

Återförsäkringsbehovet täcks helt genom Dina AB, som även är direktförsäkringsgivare i de delar bolaget saknar eget tillstånd. Bolaget deltar i Dinabolagens interna återförsäkringssystem vilket innebär att bolaget även mottar återförsäkring från bolagsgruppen. Bolaget har en skadeexcess-återförsäkring med ett självbehåll av 5 Mkr (5) och överskadeåterförsäkring.

### **Tekniskt resultat**

Bolaget redovisar på grund av de många bränderna ett negativt tekniskt resultat -55,4 Mkr (-14,7).

### **Finansiellt resultat**

Bolaget har gynnats av den finansiella utvecklingen under 2023. Det finansiella resultatet blev 124,2 Mkr (-177,3) vilket medför en avkastning om 7,7% (-11,1) i finansrörelsen.

### **Regelverk**

Företaget omfattas av årsredovisningslagens krav på hållbarhetsrapport, men kraven kommer att utökas väsentligt genom nya regler för hållbarhetsrapportering som har fastställts på EU-nivå i Corporate Sustainability Reporting Directive (CSRD) med tillhörande tekniska standarder ESRS och Taxonomiförordningen. CSRD kommer att införas i svensk rätt genom ändringar i svenska lagar och företaget kommer att omfattas från 2026 för räkenskapsår 2025. Ett projekt kommer att arbeta med förberedelser under 2024-2025.

Företaget bevakar och analyserar tillsammans med övriga företag i Dina federationen de förändringar som planeras under kommande år.

Dina Försäkringar Göta Ömsesidigt

Orgnr: 567200-4818

**Resultatdisposition**

Styrelsen föreslår att de till förfogande stående vinstmedlen:

|                     |                       |
|---------------------|-----------------------|
|                     | 355 206 882,90        |
| Balanserat resultat | 58 928 159,74         |
| Årets resultat      | <u>414 135 042,64</u> |

Disponeras enligt följande:

|                         |                |
|-------------------------|----------------|
| I ny räkning balanseras | 414 135 042,64 |
|-------------------------|----------------|



## HÅLLBARHETSRAPPORT

Detta utgör bolagets lagstadgade hållbarhetsrapport. Att arbeta med hållbarhet och socialt ansvarstagande är viktigt för Dina Försäkringar Göta och affärsverksamheten ska bedrivas på ett ansvarsfullt och hållbart sätt för samhället, människor och miljön.

### AFFÄRSMODELL

Dina Försäkringar Götas affärsmodell är baserad på ömsesidigheten som lokalt kundägt företag.

### RISKER KOPPLADE TILL FÖRETAGETS VERKSAMHET

Risker kopplade till företagets verksamhet beskrivs i not 2 i denna årsredovisning. Risker kopplade till sociala förhållanden och personal, miljö, mänskliga rättigheter och motverkande av korruption hanteras som en del av bolagets löpande riskarbete.

### KAPITALFÖRVALTNING

Kapitalförvaltningen utgör en mycket central del i bolagets verksamhet. Totalt utgör placeringstillgångarna 90% av den totala balansomslutningen. Dina Försäkringar Göta investerar inte i bolag som bryter mot de internationella konventionerna gällande mänskliga rättigheter, miljö, arbetsrätt och antikorrupktion. De internationella konventionerna är formulerade i FN:s konventioner och omfattas av såväl FN:s Global Compact som OECD:s riktlinjer för multinationella företag. Vid anlitande av extern förvaltare, vid placering i fonder och vid direktinvesteringar, sker en bedömning om huruvida kraven på ansvarsfulla placeringar är uppfyllda.

Företagets syfte med kapitalförvaltningen är att trygga försäkringsåtagandena samt över tid leverera en stabil avkastning för att säkerställa försäkringstagarnas trygghet. Dessutom ska kapitalförvaltningen långsiktigt bidra till att finansiera företagets tillväxt. Att minimera hållbarhetsrisker är centralt för att skapa stabilitet och trygga försäkringsåtagandena.

Investeringsportföljens koldioxidavtryck redovisas årligen i en för Dina gemensam rapport. I denna rapport skall även portföljens hållbarhetsrisker skattas. Det sker genom en utökad ESG-analys.

| Datum      | Carbon Footprint | Carbon Intensity | Andel med data Carbon Footprint | Andel med data Carbon Intensity |
|------------|------------------|------------------|---------------------------------|---------------------------------|
| 2021-12-31 | 4,4              | 9,7              | 44,2%                           | 60,9%                           |
| 2022-12-31 | 2,9              | 5,2              | 35,7%                           | 49,8%                           |
| 2023-03-31 | 3,8              | 4,5              | 37,1%                           | 49,2%                           |
| 2023-06-30 | 3,9              | 4,5              | 39,0%                           | 49,9%                           |
| 2023-09-30 | 6,1              | 5,1              | 59,2%                           | 62,6%                           |
| 2023-12-31 | 9,2              | 4,0              | 55,0%                           | 60,6%                           |

Carbon Footprint innebär koldioxidintensitet i ton CO<sub>2</sub>e/marknadsvärde i Mkr.

Carbon Intensity innebär koldioxidintensitet i ton CO<sub>2</sub>e/ägarandel av bolagens omsättning i Mkr.

Företaget gör även en ESG-analys via MSCI som rankar innehaven från AAA (bäst) till CCC (sämst).

Per innevarande års slut har fondportföljen en snitt rating på AA, aktieportföljen AA och obligationsportföljen A.

Vi väljer bort investeringar i företag som bedriver verksamhet som skapar otrygghet i vardagen eller som står i strid med en hållbar utveckling. Genom att exkludera sådana verksamheter ges ett kraftigt incitament till omställning, då omställning förbättrar möjligheterna till kapitalanskaffning.

Hållbarhetsaspekter ska genomgående identifieras och hanteras i förvaltningen och beaktas vid varje investeringsbeslut. Bolag i omställning ska premieras och exponeringen mot bolag med väsentliga hållbarhetsrisker som saknar ambitioner eller förmåga att ställa om sin verksamhet ska undvikas. Företaget stödjer och finansierar då övergången till ett tryggare och mer hållbart samhälle. Bolag som lyckas ställa om kommer att ha större förutsättningar att skapa tillväxt och lönsamhet än de som inte ställer om.

## PERSONAL

För att kunna ha nöjda kunder och engagerade medarbetare måste Dina Försäkringar Göta vara en attraktiv arbetsgivare. Götastilen har fortsatt varit ett fokusområde i bolagets verksamhet. Götastilen är ett ramverk hur personalen skall förhålla sig gentemot kunder och varandra.

### Medarbetarundersökning

Bolaget genomför årligen en medarbetarundersökning avseende mål, trivsel, samarbete och medarbetarnas möjligheter att påverka sitt arbete. Undersökningen redovisade förbättrade resultat jämfört med föregående år.

### Personalomsättning och sjukfrånvaro

Personalomsättningen uppgick till 13% (10) vilket är högre än bolagets målsättning. Bolaget har generellt en låg sjukfrånvaro under innevarande år var den dock något högre. Under 2023 låg den på 3,7% (4,9).

### Kollektivavtal

Bolaget är anslutet till försäkringsbranschens kollektivavtal som är slutet mellan FAO och Forena samt FAO och Akavia medlemmar. Genom kollektivavtalet får de anställda en ändamålsenlig avtalspension.

Genom medlemskapet i FAO är vårt företag en del av ett stort nätverk, dels bestående av försäkringsbolagen i Sverige, dels av det svenska näringslivet genom medlemskapet i Svenskt Näringsliv. Som medlem i FAO blir företaget automatiskt medlemsföretag i Svenskt Näringsliv.

Genom vårt medlemskap i FAO får vi dessutom tillgång till informationsmaterial, arbetsrättsligt stöd, kurser, statistik med mera.

### Hälsa

De anställda har tillgång till sjukvårdsförsäkring som ger möjlighet till snabb sjukvård.

Bolaget erbjuder företagshälsovård vartannat eller vart tredje år beroende på ålder. De anställda får gå igenom sin hälsoprofil avseende arbetsmiljö, hälsa och livsstil.

Bolaget erbjuder dessutom friskvårdsbidrag till alla medarbetare för att främja ett långsiktigt hälsosamt liv. Målet med bidraget är friskare och nöjdare medarbetare samt att förebygga arbetsrelaterade belastningsskador.

### Jämställdhet och mångfald

I bolagets etiska riktlinjer fastställs vilka etiska normer och värderingar som ska prägla bolagets verksamhet och medarbetarnas förhållningssätt till kunder och varandra. Bolaget eftersträvar jämställdhet och mångfald. Per 2023-12-31 var 55% (55) män och 45% (45) kvinnor.

Genomsnittsåldern är 48 år (49).

## MOTVERKANDE AV KORRUPTION

Incidentrapportering används för att kunna fånga upp, kontrollera och åtgärda fel och brister i verksamheten. I etiska riktlinjer beskrivs hur rapportering av missförhållanden ska ske.

Vid misstanke om oegentligheter eller missförhållanden uppmanas medarbetare att slå larm. Incidentrapportering sker via ärendehanteringssystemet.

Via Dina Försäkringars visselblåsarsystem kan medarbetare anonymt rapportera misstanke om missförhållanden.

Missförhållanden kan avse:

- Ekonomisk brottslighet (skattebrott, bedrägeri försäkring m.m.)
- Korrupta gärningar (givande eller tagande av muta)
- Kränkningar av grundläggande fri- och rättigheter

Anmälan hanteras av en utomstående oberoende part. Inga uppgifter om anmälaren avslöjas såvida inte anmälaren vill det. (Ingen anmälan om korruption har inkommit.)



**MILJÖ**

De största miljökonsekvenserna uppstår i samband med skador. På Dina Försäkringar Göta informeras därför kunderna kontinuerligt om skadeförebyggande åtgärder. På bolagets hemsida ges många råd till försäkringstagarna för att förebygga skador. Bolaget har en särskild besiktningsman på elsidan som rekommenderar försäkringstagarna om förebyggande åtgärder för att minska antalet skador.

Avtal sluts med lokala leverantörer som skall eftersträva miljövänliga alternativ vid materialval, reparationsmetoder och avfallshantering.

Dina Försäkringar Göta Ömsesidigt  
Orgnr: 567200-4818

## Femårsöversikt

Belopp i tkr

| <b>Resultat</b>                               | <b>2023</b>    | <b>2022</b>     | <b>2021</b>    | <b>2020</b>   | <b>2019</b>    |
|---|----------------|-----------------|----------------|---------------|----------------|
| Premieintäkter (f e r)                        | 504 589        | 471 582         | 451 504        | 453 387       | 446 526        |
| Kapitalavkastning netto i försäkringsrörelsen | 6 589          | 3 811           | –              | –             | –              |
| Försäkringsersättningar (f e r)               | -455 439       | -390 900        | -348 815       | -279 656      | -339 895       |
| Driftskostnader                               | -130 366       | -99 237         | -112 366       | -110 961      | -120 542       |
| <b>Försäkringsrörelsens tekniska resultat</b> | <b>-74 627</b> | <b>-14 744</b>  | <b>-9 677</b>  | <b>62 770</b> | <b>-13 911</b> |
| Finansrörelsens resultat                      | 124 198        | -177 322        | 210 962        | 103 665       | 169 241        |
| <b>Årets resultat</b>                         | <b>58 928</b>  | <b>-155 050</b> | <b>145 389</b> | <b>67 123</b> | <b>112 669</b> |

### Ekonomisk ställning

|  |           |           |           |           |           |
|--|-----------|-----------|-----------|-----------|-----------|
| Placeringstillgångar                     | 1 604 227 | 1 545 776 | 1 732 296 | 1 500 205 | 1 330 048 |
| Premieinkomst (f e r)                    | 517 640   | 477 580   | 456 741   | 457 353   | 452 616   |
| Försäkringstekniska avsättningar (f e r) | 485 804   | 437 861   | 415 213   | 395 239   | 390 379   |

### Konsolideringskapital

|                      |                  |                  |                  |                  |                  |
|----------------------|------------------|------------------|------------------|------------------|------------------|
| Eget kapital         | 530 603          | 471 675          | 626 725          | 481 336          | 414 213          |
| Obeskattade reserver | 587 110          | 616 500          | 616 500          | 601 008          | 520 608          |
| Uppskjuten skatt     | 97 458           | 77 425           | 114 441          | 88 519           | 81 103           |
|                      | <b>1 215 171</b> | <b>1 165 600</b> | <b>1 357 666</b> | <b>1 170 863</b> | <b>1 015 924</b> |

|                       |     |     |     |     |     |
|-----------------------|-----|-----|-----|-----|-----|
| Konsolideringsgrad 1) | 235 | 244 | 297 | 256 | 224 |
|-----------------------|-----|-----|-----|-----|-----|

|                    |           |           |           |           |         |
|--------------------|-----------|-----------|-----------|-----------|---------|
| Kapitalbas         | 1 105 152 | 1 102 651 | 1 243 262 | 1 079 424 | 930 028 |
| Minimikapitalkrav  | 90 367    | 76 748    | 97 798    | 78 815    | 69 174  |
| Solvenskapitalkrav | 361 469   | 306 991   | 391 190   | 315 260   | 276 696 |
| Solvenskvot        | 3,06      | 3,59      | 3,18      | 3,42      | 3,36    |

|                          |           |           |           |           |         |
|--------------------------|-----------|-----------|-----------|-----------|---------|
| Kapitalbas grupp         | 1 148 841 | 1 088 842 | 1 233 759 | 1 059 733 | 938 448 |
| Minimikapitalkrav grupp  | 144 956   | 138 107   | 152 544   | 130 032   | 116 807 |
| Solvenskapitalkrav grupp | 535 967   | 456 082   | 517 962   | 436 902   | 384 493 |
| Solvenskvot grupp        | 2,14      | 2,39      | 2,38      | 2,43      | 2,44    |

### Nyckeltal

#### Resultat av skadeförsäkringsrörelsen

|                               |     |     |     |    |     |
|-------------------------------|-----|-----|-----|----|-----|
| Skadeprocent (f e r)          | 90  | 83  | 77  | 62 | 76  |
| Driftskostnadsprocent (f e r) | 26  | 21  | 25  | 24 | 27  |
| Totalkostnadsprocent (f e r)  | 116 | 104 | 102 | 86 | 103 |

Dina Försäkringar Göta Ömsesidigt  
Orgnr: 567200-4818

| <b>Nyckeltal (forts)</b>                | <b>2023</b> | <b>2022</b> | <b>2021</b> | <b>2020</b> | <b>2019</b> |
|---|-------------|-------------|-------------|-------------|-------------|
| <i>Resultat av kapitalförvaltningen</i> |             |             |             |             |             |
| Direktavkastning % 2)                   | 1,6         | 0,9         | 0,9         | 1,1         | 1,0         |
| Totalavkastning % 3)                    | 7,7         | -11,1       | 12,8        | 7,9         | 13,2        |

- 1) Konsolideringsgraden mäts som kvoten mellan konsolideringskapital och premieinkomst för egen räkning.
- 2) Direktavkastning mäts såsom summan av driftöverskott byggnader och mark, utdelningar och ränteintäkter i förhållande till genomsnittligt värde på Placeringstillgångar och Kassa och Bank.
- 3) Totalavkastning mäts såsom summan av direktavkastning, orealiserade värdeförändringar och realisationsresultat i förhållande till genomsnittligt värde på Placeringstillgångar och Kassa och Bank.

Dina Försäkringar Göta Ömsesidigt  
Orgnr: 567200-4818

## Resultaträkning

| <i>Belopp i tkr</i>  | Not   | 2023            | 2022            |
|--|-------|-----------------|-----------------|
| <b>TEKNISK REDOVISNING AV SKADEFÖRSÄKRINGSRÖRELSE</b>                    |       |                 |                 |
| <b>Premieintäkter (efter avgiven återförsäkring)</b>                     |       |                 |                 |
| Premieinkomst från försäkringsavtal                                      | 3     | 576 045         | 528 414         |
| Premier för avgiven återförsäkring                                       | 4     | -58 405         | -50 834         |
| Förändring i Avsättning för ej intjänade premier och kvardröjande risker |       | -13 051         | -5 998          |
|  |       | <b>504 589</b>  | <b>471 582</b>  |
| Kapitalavkastning överförd från finansrörelsen                           | 5     | 6 589           | 3 811           |
| <b>Försäkringersättningar (efter avgiven återförsäkring)</b>             | 6     |                 |                 |
| <i>Utbetalda försäkringersättningar</i>                                  |       |                 |                 |
| Före avgiven återförsäkring  |       | -532 076        | -408 101        |
| Återförsäkrares andel  | 4     | 111 529         | 37 332          |
| <i>Förändring i Avsättning för oreglerade skador</i>                     |       |                 |                 |
| Före avgiven återförsäkring  |       | 636             | -32 507         |
| Återförsäkrares andel  | 4     | -35 528         | 12 376          |
|  |       | <b>-455 439</b> | <b>-390 900</b> |
| <b>Driftskostnader</b>   | 7,8,9 | <b>-130 366</b> | <b>-99 237</b>  |
| <b>SKADEFÖRSÄKRINGSRÖRELSENS TEKNISKA RESULTAT</b>                       |       | <b>-74 627</b>  | <b>-14 744</b>  |
| <b>ICKE TEKNISK REDOVISNING</b>  |       |                 |                 |
| <b>Skadeförsäkringsrörelsens tekniska resultat</b>                       |       | <b>-74 627</b>  | <b>-14 744</b>  |
| Kapitalavkastning, intäkter  | 10    | 39 824          | 32 437          |
| Orealiserat resultat på placeringstillgångar                             | 11    | 96 665          | -180 271        |
| Kapitalavkastning, kostnader   | 12    | -5 702          | -25 677         |
| Kapitalavkastning överförd till skadeförsäkringsrörelsen                 | 5     | -6 589          | -3 811          |
| <b>Resultat före bokslutsdispositioner och skatt</b>                     |       | <b>49 571</b>   | <b>-192 066</b> |
| <b>Bokslutsdispositioner</b>   | 14    | 29 390          | 0               |
| <b>Resultat före skatt</b>   |       | <b>78 961</b>   | <b>-192 066</b> |
| Skatt på årets resultat  | 15    | -20 033         | 37 016          |
| <b>Årets resultat</b>  |       | <b>58 928</b>   | <b>-155 050</b> |

**Resultatanalys 2023**

Belopp i tkr

**Direkt försäkring av svenska risker**

|  | <i>Not</i> | <b>Totalt</b>   | <b>Hem &amp; Villa</b> | <b>Företag &amp; Fastighet</b> | <b>Motor</b> | <b>Husdjur</b> | <b>Summa Direkt försäkring</b> | <b>Mottagen återförsäkring</b> |
|--|------------|-----------------|------------------------|--------------------------------|--------------|----------------|--------------------------------|--------------------------------|
| Premieintäkter (efter avg återförsäkring)                                | 1          | <b>504 589</b>  | 107 905                | 131 319                        | 1 762        | 25 069         | <b>266 055</b>                 | 238 534                        |
| Kapitalavkastning överförd från finansrörelsen                           |            | <b>6 589</b>    | 2 925                  | 3 248                          | 43           | 373            | <b>6 589</b>                   | –                              |
| Försäkringsersättningar (efter avg återförsäkring)                       | 2          | <b>-455 439</b> | -111 186               | -107 298                       | -2 524       | -23 787        | <b>-244 795</b>                | -210 644                       |
| Driftskostnader  |            | <b>-130 366</b> | -20 964                | -54 912                        | -55          | -7 296         | <b>-83 227</b>                 | -47 139                        |
| <b>Skadeförsäkringsrörelsens tekniska resultat</b>                       |            | <b>-74 627</b>  | <b>-21 320</b>         | <b>-27 643</b>                 | <b>-774</b>  | <b>-5 641</b>  | <b>-55 378</b>                 | <b>-19 249</b>                 |
| <b>Avvecklingsresultat</b>   |            |                 |                        |                                |              |                |                                |                                |
| Före avgiven återförsäkring  |            | <b>-28 651</b>  | 4 070                  | -18 183                        | -472         | 776            | <b>-13 809</b>                 | -14 842                        |
| Efter avgiven återförsäkring   |            | <b>-2 640</b>   | 5 839                  | -7 686                         | -472         | 776            | <b>-1 543</b>                  | -1 097                         |
| <b>Försäkringstekniska avsättningar före avgiven återförsäkring</b>      |            |                 |                        |                                |              |                |                                |                                |
| Ej intjänade premier och kvardröjande risker                             |            | <b>132 395</b>  | 51 265                 | 67 889                         | 725          | 12 516         | <b>132 395</b>                 |                                |
| Oreglerade skador  |            | <b>409 200</b>  | 79 680                 | 112 653                        | 796          | 4 249          | <b>197 378</b>                 | 211 822                        |
| <b>Återförsäkrares andel av försäkringstekniska avsättningar</b>         |            |                 |                        |                                |              |                |                                |                                |
| Oreglerade skador  |            | <b>55 791</b>   | 12 216                 | 43 575                         | –            | –              | <b>55 791</b>                  | –                              |
| <b>Not 1 Premieintäkter efter avgiven återförsäkring</b>                 |            |                 |                        |                                |              |                |                                |                                |
| Premieinkomst från försäkringsavtal                                      |            | <b>576 045</b>  | 123 096                | 183 470                        | 2 361        | 26 398         | <b>335 325</b>                 | 240 720                        |
| Premier för avgiven återförsäkring                                       |            | <b>-58 405</b>  | -10 137                | -44 819                        | -488         | -775           | <b>-56 219</b>                 | -2 186                         |
| Förändring i Avsättning för ej intjänade premier och kvardröjande risker |            | <b>-13 051</b>  | -5 054                 | -7 332                         | -111         | -554           | <b>-13 051</b>                 |                                |
|  |            | <b>504 589</b>  | <b>107 905</b>         | <b>131 319</b>                 | <b>1 762</b> | <b>25 069</b>  | <b>266 055</b>                 | <b>238 534</b>                 |
| <b>Not 2 Försäkringsersättningar efter avgiven återförsäkring</b>        |            |                 |                        |                                |              |                |                                |                                |
| <i>Utbetalda försäkringsersättningar</i>                                 |            |                 |                        |                                |              |                |                                |                                |
| Före avgiven återförsäkring  |            | <b>-532 076</b> | -112 548               | -138 616                       | -3 308       | -22 136        | <b>-276 608</b>                | -255 468                       |
| Återförsäkrares andel  |            | <b>111 529</b>  | 3 495                  | 33 904                         |              |                | <b>37 399</b>                  | 74 130                         |
| <i>Förändring i Avsättning för oreglerade skador</i>                     |            |                 |                        |                                |              |                |                                |                                |
| Före avgiven återförsäkring  |            | <b>636</b>      | -8 969                 | -20 606                        | 784          | -1 651         | <b>-30 442</b>                 | 31 078                         |
| Återförsäkrares andel  |            | <b>-35 528</b>  | 6 836                  | 18 020                         |              |                | <b>24 856</b>                  | -60 384                        |
|  |            | <b>-455 439</b> | -111 186               | -107 298                       | -2 524       | -23 787        | <b>-244 795</b>                | -210 644                       |

Dina Försäkringar Göta Ömsesidigt  
Orgnr: 567200-4818

## Balansräkning

| <i>Belopp i tkr</i>  | Not | 2023-12-31       | 2022-12-31       |
|--|-----|------------------|------------------|
| <b>TILLGÅNGAR</b>  |     |                  |                  |
| <b>Immateriella tillgångar</b>                                   |     |                  |                  |
| Andra immateriella tillgångar                                    | 16  | –                | –                |
|  |     | –                | –                |
| <b>Placeringstillgångar</b>                                      |     |                  |                  |
| Byggnader och mark   | 17  | 38 500           | 38 500           |
| <i>Placeringar i koncern- och intresseföretag</i>                |     |                  |                  |
| Aktier och andelar i koncernföretag                              | 18  | 25 351           | 24 076           |
| Aktier och andelar i intresseföretag                             | 19  | 445 909          | 401 731          |
| <i>Andra finansiella placeringstillgångar</i>                    |     |                  |                  |
| Aktier och andelar   | 20  | 422 943          | 337 295          |
| Obligationer och andra räntebärande värdepapper                  | 21  | 464 097          | 563 833          |
| Depåer hos företag som avgivit återförsäkring                    |     | 207 427          | 180 341          |
|  |     | <b>1 604 227</b> | <b>1 545 776</b> |
| <b>Återförsäkrares andel av försäkringstekniska avsättningar</b> |     |                  |                  |
| Oreglerade skador  | 23  | 55 791           | 91 319           |
|  |     | <b>55 791</b>    | <b>91 319</b>    |
| <b>Fordringar</b>  |     |                  |                  |
| Fordringar avseende direkt försäkring                            | 24  | 57 821           | 50 371           |
| Övriga fordringar  |     | 16 473           | 1 923            |
|  |     | <b>74 294</b>    | <b>52 294</b>    |
| <b>Andra tillgångar</b>  |     |                  |                  |
| Materiella tillgångar  | 25  | 1 117            | 1 552            |
| Kassa och bank   |     | 45 957           | 14 901           |
| Aktuell skattefordran  |     | 9 110            | 6 556            |
| Övriga tillgångar  |     | 459              | 865              |
|  |     | <b>56 643</b>    | <b>23 874</b>    |
| <b>Förutbetalda kostnader och upplupna intäkter</b>              |     |                  |                  |
| Upplupna ränte- och hyresintäkter                                |     | 812              | 1 669            |
| Övriga förutbetalda kostnader och upplupna intäkter              |     | 987              | 697              |
|  |     | <b>1 799</b>     | <b>2 366</b>     |
| <b>SUMMA TILLGÅNGAR</b>  |     | <b>1 792 754</b> | <b>1 715 629</b> |



Dina Försäkringar Göta Ömsesidigt  
Orgnr: 567200-4818

## Balansräkning

| <i>Belopp i tkr</i>  | Not | 2023-12-31       | 2022-12-31       |
|--|-----|------------------|------------------|
| <b>EGET KAPITAL, AVSÄTTNINGAR OCH SKULDER</b>                      |     |                  |                  |
| <b>Eget kapital</b>  |     |                  |                  |
| Reservfond   |     | 116 468          | 116 468          |
| Balanserad vinst   |     | 355 207          | 510 257          |
| Årets resultat   |     | 58 928           | -155 050         |
|  |     | <b>530 603</b>   | <b>471 675</b>   |
| <b>Obeskattade reserver</b>  | 26  | <b>587 110</b>   | <b>616 500</b>   |
| <b>Försäkringstekniska avsättningar (före avg. återförsäkring)</b> |     |                  |                  |
| Ej intjänade premier och kvardröjande risker                       | 27  | 132 395          | 119 344          |
| Oreglerade skador  | 28  | 409 200          | 409 836          |
|  |     | <b>541 595</b>   | <b>529 180</b>   |
| <b>Andra avsättningar</b>  |     |                  |                  |
| Pensioner och liknande förpliktelser                               |     | 570              | 1 075            |
| Aktuell skatteskuld  |     | 7 038            | —                |
| Uppskjuten skatteskuld   | 15  | 97 458           | 77 425           |
|  |     | <b>105 066</b>   | <b>78 500</b>    |
| <b>Skulder</b>   |     |                  |                  |
| Skulder avseende direkt försäkring                                 |     | 5 753            | 4 823            |
| Skulder avseende återförsäkring                                    |     | 7 007            | 3 218            |
| Övriga skulder   |     | 9 423            | 5 337            |
|  |     | <b>22 183</b>    | <b>13 378</b>    |
| <b>Upplupna kostnader och förutbetalda intäkter</b>                |     |                  |                  |
| Övriga upplupna kostnader och förutbetalda intäkter                | 29  | 6 197            | 6 396            |
|  |     | <b>6 197</b>     | <b>6 396</b>     |
| <b>SUMMA EGET KAPITAL, AVSÄTTNINGAR OCH SKULDER</b>                |     | <b>1 792 754</b> | <b>1 715 629</b> |

Dina Försäkringar Göta Ömsesidigt  
Orgnr: 567200-4818

### Rapport över förändringar i eget kapital

|                      | Reservfond     | Balanserat resultat | Årets resultat  | Totalt eget kapital |
|----------------------|----------------|---------------------|-----------------|---------------------|
| <b>IB 2022-01-01</b> | <b>116 468</b> | <b>364 868</b>      | <b>145 389</b>  | <b>626 725</b>      |
| Vinstdisposition     |                | 145 389             | -145 389        | —                   |
| Årets resultat       |                |                     | -155 050        | -155 050            |
| <b>UB 2022-12-31</b> | <b>116 468</b> | <b>510 257</b>      | <b>-155 050</b> | <b>471 675</b>      |
| <b>IB 2023-01-01</b> | <b>116 468</b> | <b>510 257</b>      | <b>-155 050</b> | <b>471 675</b>      |
| Vinstdisposition     |                | -155 050            | 155 050         | —                   |
| Årets resultat       |                |                     | 58 928          | 58 928              |
| <b>UB 2023-12-31</b> | <b>116 468</b> | <b>355 207</b>      | <b>58 928</b>   | <b>530 603</b>      |

Dina Försäkringar Göta Ömsesidigt  
Orgnr: 567200-4818

## Noter till Balans- och Resultaträkning

### Not 1 Redovisningsprinciper

Årsredovisningen avges per den 31 december 2023 och avser Dina Försäkringar Göta som är ett ömsesidigt försäkringsbolag med säte i Jönköpings kommun. Bolagets adress är Sjukhusgatan 7, 553 05 Jönköping.

Årsredovisningen har godkänts för utfärdande av styrelsen 2023-03-26. Resultat- och balansräkning blir föremål för fastställelse på bolagsstämman 2024-05-13.

### Överensstämmelse med normgivning och lag

Företagets årsredovisning omfattar räkenskapsåret 2023-01-01 - 2023-12-31 och är upprättad enligt Lagen om årsredovisning i försäkringsföretag (ÅRFL) samt Finansinspektionens föreskrifter och allmänna råd om Årsredovisning i försäkringsföretag (FFFS 2019:23), och dess ändringsföreskrifter samt Rådet för finansiell rapporterings rekommendation RFR 2 Redovisning för juridiska personer.

Företaget tillämpar så kallad lagbegränsad IFRS och med detta avses internationella redovisningsstandarder som har antagits för tillämpning med de begränsningar som följer av RFR 2 och FFFS 2019:23. Detta innebär att samtliga av EU godkända IFRS och uttalanden tillämpas så långt detta är möjligt inom ramen för svensk lag och med hänsyn till sambandet mellan redovisning och beskattning.

Företaget upprättar ingen koncernredovisning med hänvisning till undantaget om väsentlighet i ÅRL 7 kap § 3a.

### Förutsättningar vid upprättande av bolagets rapporter

De finansiella rapporterna presenteras i svenska kronor. Samtliga belopp redovisas i tkr om inget annat anges.

### Bedömningar och uppskattningar i de finansiella rapporterna

Vid upprättande av de finansiella rapporterna i enlighet med IFRS görs bedömningar, uppskattningar och antaganden som påverkar tillämpningen av redovisningsprinciperna och de redovisade beloppen av tillgångar, skulder, intäkter och kostnader. Uppskattningarna och bedömningarna är baserade på historiska erfarenheter och ett antal andra faktorer som under rådande förhållanden synes vara rimliga. Verkliga utfall kan avvika från dessa uppskattningar och bedömningar. Uppskattningar och antaganden ses över regelbundet. Störst påverkan av uppskattningar och bedömningar har de försäkringstekniska avsättningarna.

### Förändringar i redovisningsprinciper under året

IFRS 9 Finansiella instrument (IFRS 9) som ersatt IAS 39 trädde i kraft den 1 januari 2018. Företaget har valt att tillämpa tillfälligt undantag från IFRS 9 som medges via tillägga till IFRS 4 fram till 31 december 2022 varför standarden först tillämpas från 2023.

IFRS 9 innebär ett helt "paket" av förändringar avseende redovisning av finansiella instrument som innehåller nya utgångspunkter för klassificering och värdering, en framåtblickande nedskrivningsmodell och förenklade förutsättningar för säkringsredovisning. Klassificering ändras för tillgångsposterna aktier och andelar samt obligationer och andra räntebärande värdepapper från finansiella tillgångar värderade till verkligt värde via resultaträkningen enligt Fair Value Option, till obligatoriskt verkligt värde via resultaträkningen. Resultat, eget kapital och solvenskvot har inte påverkats av byte av redovisningsprinciper.

Upplysningar för 2023 presenteras i enlighet med IFRS 9 och jämförelsetal för 2022 har inte räknats om. Det innebär att upplysningar för jämförelseåret presenteras i enlighet med IAS 39. Upplysningar om övergången till IFRS 9 lämnas i not 22 Finansiella tillgångar och skulder.

En översikt av förändringarna framgår av följande tabell:

| Kategori av finansiella tillgångar  |                          |  |                          |
|---|--------------------------|--|--------------------------|
| Klassificering IAS 39 2022-12-31  | Bokfört värde 2022-12-31 | Klassificering IFRS 9 2023-01-01   | Bokfört värde 2022-12-31 |
| Finansiella tillgångar värderade till verkligt värde via resultaträkningen via Fair Value           | 1 521 701                | Finansiella tillgångar värderade till verkligt värde via resultatet, obligatoriskt | 1 303 153                |
| Finansiella tillgångar värderade till verkligt värde via resultaträkningen Lån och andra fordringar | 17 552                   | Finansiella tillgångar värderade till upplupet anskaffningsvärde                   | 17 552                   |
| Finansiella skulder värderade till verkligt värde via resultaträkningen Övriga finansiella skulder  | 3 022                    | Finansiella skulder värderade till upplupet anskaffningsvärde                      | 3 022                    |

Dina Försäkringar Göta Ömsesidigt  
Orgnr: 567200-4818

Utöver ovanstående förändringar har koncernen eller moderföretaget inte tillämpat några nya eller förändrade redovisningsregler från 1 januari 2023 och de ändringar av IFRS som trätt i kraft under året utöver ovanstående bedöms inte ha någon väsentlig effekt på tillämpade redovisningsprinciper.

### **IFRS 17 Insurance Contracts**

IFRS 17 Insurance Contracts publicerades i maj 2017 av IASB. Ikraftträdandedatum är den 1 januari 2023. Företaget övergick till så kallad lagbegränsad IFRS för koncernredovisningen från och med 1 januari 2022, vilket innebär att IFRS 17 inte ska tillämpas på företagets redovisning.

### **IFRS 1**

IFRS 1 ändringar om presentation av redovisning har inte haft någon väsentlig påverkan på årsredovisningen.

### **Nyutkomna eller ändrade IFRS och tolkningsuttalanden**

Vid upprättandet av årsredovisningen per 31 december 2023 finns inga ytterligare standarder eller tolkningar som bedömts ha en väsentlig påverkan på företagets finansiella rapporter.

### **Utländsk valuta**

Vid värdering av tillgångar och skulder i utländsk valuta används balansdagens stängningskurser. Valutakursförändringar redovisas i resultaträkningen netto på raden kapitalavkastning, intäkter eller kapitalavkastning, kostnader.

### **Intresseföretag**

Intresseföretag är ett företag i vilket Dina Försäkringar Göta har ett betydande inflytande, men inte ett bestämmande inflytande, över den driftsmässiga och finansiella styrningen, vanligtvis genom andelsinnehav mellan 20 och 50% av röstetalet. Aktieinnehavet i Dina AB redovisas som aktier i intresseföretag från och med 2019 p g a att aktieinnehavet överstiger 20%. Värdering sker som tidigare till konsolideringskapitalet som inkluderar uppskjuten skatt. Andelen i Dina AB:s resultat redovisas som tidigare bland övriga aktieinnehav i not 10-12.

### **Försäkringsavtal**

Försäkringskontrakt redovisas och värderas i resultat- och balansräkning i enlighet med sin ekonomiska innebörd och inte efter sin juridiska form i de fall dessa skiljer sig åt. Såsom försäkringsavtal redovisas de kontrakt som överför betydande försäkringsrisk från försäkringstagaren till bolaget och där bolaget går med på att kompensera försäkringstagaren eller annan förmånstagare om en förutbestämd försäkrad händelse skulle inträffa. Vid en genomgång av bolagets försäkringskontrakt har samtliga klassificerats som försäkringsavtal.

### **Redovisning försäkringsavtal**

#### **Premieinkomst /Premieintäkt**

Som premieinkomst redovisas den totala bruttopremien för direkt försäkring och mottagen återförsäkring som inbetalts eller kan tillgodoföras bolaget för försäkringsavtal där försäkringsperioden påbörjats före räkenskapsårets utgång. Som premieinkomst redovisas också premier om de enligt avtal förfaller till betalning under året. Med bruttopremie menas den avtalsbestämda premien för hela försäkringsperioden efter avdrag för sedvanliga kundrabatter.

Förnyelsepremier som inte är bekräftade av försäkringstagaren samt premier för nytecknade försäkringsavtal räknas in med de belopp som de beräknas inflyta med. Annulationer reducerar premieinkomsten så snart beloppet är känt. Tilläggspremier räknas in med de belopp som de beräknas inflyta med. Premieinkomsten redovisas exklusive skatter och andra offentliga avgifter som belastar försäkringspremien.

Premieintäkten motsvarar den del av premieinkomsten som är intjänad. Ej intjänad premie avsätts till avsättning för ej intjänade premier.

Dina Försäkringar Göta Ömsesidigt  
Orgnr: 567200-4818

### **Försäkringstekniska avsättningar**

Försäkringstekniska avsättningar utgörs av avsättning för ej intjänade premier och kvardröjande risker samt avsättning för oreglerade skador.

#### *Avsättning för ej intjänade premier och kvardröjande risker*

Utgörs i balansräkningen av avsättningar som motsvarar företagets ansvarighet för skador, driftskostnader och andra kostnader under resterande del av avtalsperioden för löpande försäkringsavtal. Med löpande försäkringar menas försäkringar enligt ingångna avtal.

Avsättningen beräknas proportionellt efter försäkringsavtalets löptid. Om premieinivån bedöms som otillräcklig för att täcka förväntade skade- och driftskostnader görs förstärkning av avsättning för ej intjänad premie med ett tillägg för kvardröjande risk (nivåttillägg).

#### *Avsättning för oreglerade skador*

Avsättning för oreglerade skador utgörs av uppskattade odiskonterade kassaflöden avseende slutliga kostnader för att tillgodose alla krav som beror på händelser som har inträffat före räkenskapsårets utgång med avdrag för belopp som redan har utbetalats med anledning av ersättningskrav. I beloppet inräknas beräknade odiskonterade kassaflöden avseende framtida driftskostnader för att reglera inträffade men vid balansdagen ännu inte slutreglerade skador.

Avsättning för inträffade men ännu inte rapporterade skador till bolaget så kallad IBNR-avsättning omfattar kostnader för inträffade men ännu okända skador. Beloppet beräknas med aktuariellt vedertagna metoder baserat på historiska erfarenheter och skadeutfall. Avsättningarna för oreglerade skador är väsentliga för bolagets redovisade resultat, då avvikelse mellan avsättning och faktiska framtida utbetalningar resulterar i ett avvecklingsresultat som redovisas kommande år. En redogörelse av avvecklingsresultatet återfinns i resultatanalysen.

### **Driftskostnader**

Driftskostnader fördelas efter funktion i resultaträkningen. Driftskostnaderna för skadereglering redovisas som en del av resultaträkningens försäkringsersättningar medan driftskostnader för finansförvaltningen redovisas som kapitalförvaltningskostnader. Återstående driftskostnader redovisas som driftskostnader i försäkringsrörelsen.

### **Återförsäkring**

Kostnader för avgiven återförsäkring redovisas i resultaträkningen under kostnadsposten Premier för avgiven återförsäkring. Premier för mottagen återförsäkring redovisas under intäktposten Premieinkomst.

### **Redovisning av kapitalavkastning**

Från kapitalförvaltningens resultat förs kapitalavkastning över till försäkringsrörelsens resultat baserat på genomsnittliga försäkringstekniska avsättningar för egen räkning som kapitalunderlag. Den överförda kapitalavkastningen beräknas utifrån en räntesats som motsvarar räntan på statspapper med en löptid som väsentligen överensstämmer med durationen för de försäkringstekniska avsättningarna.

#### *Kapitalavkastning, intäkter*

Posten kapitalavkastning, intäkter avser avkastning på placeringstillgångar och omfattar utdelning på aktier och andelar, ränteintäkter, realisationsvinster netto, samt hyresintäkter för förvaltningsfastigheter.

#### *Kapitalavkastning, kostnader*

Under kapitalavkastning, kostnader redovisas kostnader för placeringstillgångar. Posten omfattar kapitalförvaltningskostnader, räntekostnader, realisationsförluster netto samt driftskostnader för förvaltningsfastigheter.

#### *Realiserade och orealiserade värdeförändringar*

För placeringstillgångar som värderas till anskaffningsvärde utgör realisationsvinsten den positiva skillnaden mellan försäljningspris och bokfört värde. För placeringstillgångar som värderas till verkligt värde är realisationsvinsten den positiva skillnaden mellan försäljningspris och anskaffningsvärde. För räntebärande värdepapper är anskaffningsvärdet det upplupna anskaffningsvärdet och för övriga placeringstillgångar det historiska anskaffningsvärdet. Vid försäljning av placeringstillgångarna förs tidigare orealiserade värdeförändringar under posten Orealiserat resultat.

Dina Försäkringar Göta Ömsesidigt  
Orgnr: 567200-4818

### **Skatter**

Inkomstskatter utgörs av aktuell skatt och uppskjuten skatt. Inkomstskatter redovisas i årets resultat såvida inte den utomliggande transaktionen redovisas i övrigt totalresultat eller i eget kapital varvid tillhörande skatteeffekt redovisas i övrigt totalresultat eller eget kapital. Aktuell skatt är skatt som ska betalas eller erhållas avseende aktuellt år, med tillämpning av de skattesatser som är beslutade eller i praktiken beslutade per balansdagen, hit hör även justering av aktuell skatt hänförlig till tidigare år.

Uppskjuten skatt beräknas enligt balansräkningsmetoden med utgångspunkt i temporära skillnader mellan redovisade och skattemässiga värden på tillgångar och skulder. Uppskjutna skattefordringar avseende avdragsgilla temporära skillnader och underskottsavdrag redovisas endast i den mån det är sannolikt att de kommer att utnyttjas. Värdet på uppskjutna skattefordringar reduceras när det inte längre bedöms sannolikt att de kan utnyttjas.

### **Immateriella tillgångar**

Immateriella tillgångar redovisas till anskaffningsvärde med avdrag för ackumulerade avskrivningar. Upptagna poster avser försäkringsadministrativt system samt ekonomisystem vilka bedöms vara av väsentligt värde för rörelsen under kommande år. Tillgångarna är helt avskrivna på balansdagen.

### **Byggnader och mark**

Förvaltningsfastigheter är fastigheter som innehåses i syfte att generera hyresintäkter och/eller avkastning genom värdestegring. Förvaltningsfastigheter värderas till verkligt värde i balansräkningen och orealiserade och realiserade värdeförändringar redovisas via resultaträkningen. Det verkliga värdet baseras på värderingar utförda av utomstående oberoende värderingsmän. Det verkliga värdet fastställs med en kombination av ortprismetoden, som utgår från jämförbara köp, samt avkastningsmetoden. Avkastningsmetoden är baserad på nuvärdet av beräknade framtida kassaflöden samt nuvärdet av ett beräknat restvärde för respektive fastighet.

### **Finansiella tillgångar och skulder**

#### *Allmänt*

Finansiella instrument är varje form av avtal som ger upphov till en finansiella tillgång i ett företag och en finansiell skuld i ett annat företag. Finansiella instrument klassificeras i olika kategorier, beroende på avsikten med förvärvet av den finansiella tillgången eller skulden.

Företaget använder från och med räkenskapsåret 2023 följande kategorier:

- Finansiella tillgångar värderade till verkligt värde via resultaträkningen, obligatoriskt
- Finansiella tillgångar värderade upplupet anskaffningsvärde
- Finansiella skulder värderade till verkligt värde via resultat, obligatoriskt
- Finansiella skulder värderade till upplupet anskaffningsvärde

#### *Tidpunkt för redovisning och bortbokning*

Förvärv och avyttring av finansiella tillgångar och skulder redovisas på affärsdagen, som utgör den dag då företaget förbinder sig att förvärva eller avyttra tillgången eller skulden. Finansiella tillgångar tas bort från balansräkningen när rättigheterna i avtalet realiserar, förfaller eller företaget förlorar kontrollen över dem. Finansiella skulder tas bort från balansräkningen när förpliktelsen i avtalet fullgörs eller på annat sätt utsläcks.

#### *Finansiella tillgångar och skulder till verkligt värde via resultaträkningen*

Företaget kategoriserar merparten av de finansiella tillgångarna som Finansiella tillgångar värderade till verkligt värde via resultatet, obligatoriskt. Denna klassificering är baserad på att företagets kapitalförvaltning utvärderas utifrån verkligt värde i enlighet med de av styrelsen beslutade placeringsriktlinjerna. Uppföljning sker i ledningen och i styrelsen baserat på verkligt värde.

Vid första redovisningstillfället och för efterföljande värderingar, redovisas innehaven till verkligt värde. Transaktionskostnader vid anskaffningstillfället redovisas i resultaträkningen för kategorin verkligt värde via resultatet, och inkluderas i anskaffningsvärdet för kategorin upplupet anskaffningsvärde. Finansiella tillgångar som klassificeras till obligatoriskt verkligt värde avser i huvudsak balansräkningens rad aktier och andelar samt obligationer och andra räntebärande värdepapper. Utdelningar, räntetäkter och realiserade och orealiserade valutakurseffekter redovisas i resultaträkningen på rad kapitalavkastning, intäkter. Orealiserade värdeförändringar, exklusive valutaeffekter, presenteras på separata rader i resultaträkningen.

Värdering av noterade finansiella tillgångar sker enligt priser som är kvoterade på aktiva marknader (nivå 1). Ett finansiellt instrument betraktas som noterat på en aktiv marknad om noterade priser finns tillgängliga och dessa priser representerar faktiska och regelbundet förekommande marknadstransaktioner på affärsmässiga villkor.



För innehav i tillgångar där inte ett tillförlitligt värde från aktiv marknad används en alternativ värderingsteknik för att komma fram till det verkliga värdet. De använda värderingsteknikerna bygger i så hög utsträckning som möjligt på marknadsuppgifter medan företagsspecifik information används i så liten utsträckning som möjligt. I det fall ett eller flera väsentliga indata inte baseras på observerbar marknadsinformation klassificeras det berörda instrumentet i nivå 3 i värderingshierarkin. Det redovisade värdet på onoterade aktier och andelar och det redovisade värdet på obligationer klassificerade i nivå 3 framgår av not 20

För lånefordringar med en kvarvarande livslängd på minde än tolv månader anses det redovisade värdet reflektera verkligt värde. Lånefordringar med en livslängd överstigande tolv månader beräknas med en diskontering av förväntade kassaflöden där diskonteringsräntan har satts till aktuell marknadsränta.

#### ***Finansiella tillgångar och skulder till upplupet anskaffningsvärde***

Finansiella tillgångar och skulder som klassificeras till värderade till upplupet anskaffningsvärde är finansiella tillgångar och skulder för vilka företagets affärsmodell är att inkassera eller lämna kontraktuella kassaflöden, och dessa kassaflöden enbart avser kapitalbelopp och ränta. I denna kategori ingår huvudsakligen belopp hänförliga till balansräkningens rader Kassa och bank, Upplupna intäkter, skulder till kreditinstitut, skulder som till exempel Leverantörsskulder, Upplupna räntekostnader samt Andra upplupna driftskostnader.

#### ***Redovisning finansiella tillgångar och skulder fram till 31 december 2022***

Finansiella instrument som redovisas i balansräkningen inkluderar på tillgångssidan aktier, räntebärande värdepapper, lånefordringar och fordringar. Bland skulder återfinns leverantörsskulder och övriga skulder. Förvärv och avyttring av finansiella tillgångar redovisas på affärsdagen, som utgör den dag då företaget förbinder sig att förvärva eller avyttra tillgången.

Ett finansiellt instrument klassificeras vid första redovisningen utifrån vilket syfte instrumentet förvärvades men också utifrån de valmöjligheter som finns i IAS 39. Klassificeringen avgör hur det finansiella instrumentet värderas efter första redovisningstillfället.

Finansiella tillgångar värderade till verkligt värde via resultaträkningen består av två undergrupper finansiella tillgångar som innehas för handel och finansiella tillgångar som företaget initialt valt att placera i denna kategori enligt Fair Value Option. Företaget utvärderar kapitalförvaltningens verksamhet på basis av verkliga värden. Till följd av detta har företaget valt att klassificera dessa instrument som finansiella tillgångar värderade till verkligt värde via resultaträkningen enligt Fair Value Option. Aktier i dotterföretag redovisas dock till anskaffningsvärde.

Finansiella tillgångar tas bort från balansräkningen när rättigheterna i avtalet realiserar, förfaller eller företaget förlorar kontrollen över dem. Finansiella skulder tas bort från balansräkningen när förpliktelsen i avtalet fullgörs eller på annat sätt utsläcks.

#### ***Materiella tillgångar***

##### ***Inventarier***

Inventarier redovisas till anskaffningsvärde efter avdrag för avskrivningar och eventuella nedskrivningar. I anskaffningsvärdet ingår inköpspriset samt utgifter direkt hänförliga till tillgången för att bringa den på plats och i skick för att utnyttjas i enlighet med syftet med anskaffningen. Avskrivning sker linjärt över tillgångens beräknade nyttjandeperiod som beräknas till 4-10 år.

##### ***Andra avsättningar***

En avsättning redovisas i balansräkningen när bolaget har en befintlig juridisk eller informell förpliktelse som en följd av en inträffad händelse och det är troligt att ett utflöde av ekonomiska resurser kommer att krävas för att reglera förpliktelsen samt en tillförlitlig uppskattning av beloppet kan göras. Där effekten av när i tiden betalning kan ske är väsentlig, beräknas avsättningar genom diskonteringar av det förväntade framtida kassaflödet till en räntesats före skatt som återspeglar aktuella marknadsbedömningar av pengars tidsvärde och, om det är tillämpligt, de risker som är förknippade med skulden.

#### ***Ersättningar till anställda***

##### ***Kortfristiga ersättningar***

Kortfristiga ersättningar redovisas som kostnad i takt med att de relaterade tjänsterna erhålls medan den förväntade kostnaden för rörliga ersättningar redovisas först när det finns en rättslig eller informell förpliktelse att göra sådana betalningar och förpliktelsen kan beräknas på ett tillförlitligt sätt.

Dina Försäkringar Göta Ömsesidigt  
Orgnr: 567200-4818

#### Ersättning vid uppsägning

Kostnad för ersättning i samband med uppsägning av personal redovisas tidigast när bolaget är förpliktad av erbjudandet till de anställda eller när kostnader för omstrukturering redovisas.

#### Pensionskostnader

Bolagets pensionsplaner för kollektivavtalade tjänstepensioner är tryggande genom försäkringsavtal. Pensionsplanen för huvuddelen av bolagets anställda har bedömts vara en förmånsbestämd plan som omfattar flera arbetsgivare. Bolaget har dock gjort bedömningen att UFR 10 (Uttalande från Rådet för finansiell rapportering), pensionsplaner som omfattar flera arbetsgivare, är tillämplig även för företagets pensionsplan. Bolaget saknar tillräcklig information för att möjliggöra en redovisning i enlighet med IAS 19, och redovisar därför i enlighet med UFR 10 dessa pensionsplaner som avgiftsbestämda. Bolagets förpliktelser avseende avgifter till avgiftsbestämda planer redovisas som en kostnad i resultaträkningen i den takt de intjänas genom att de anställda utfört tjänster åt företaget under en period.

#### Eventualförpliktelser

En eventualförpliktelse redovisas när det finns ett möjligt åtagande som härrör från inträffade händelser och vars förekomst bekräftas endast av en eller flera osäkra händelser, eller när det finns ett åtagande som inte redovisas som en skuld eller avsättning på grund av att det är inte troligt att ett utflöde av resurser kommer att krävas.

#### Leasing

Leasingkontrakt kan delas in i finansiella och operationella. Finansiella leasingkontrakt innebär att de ekonomiska risker och fördelar som är förknippade med ägandet av ett objekt i allt väsentligt överförs från leasegivaren till leasetagaren. Operationella leasingkontrakt är de som inte betraktas som finansiella. Inom bolaget är samtliga leasingkontrakt operationella, till övervägande del i form av hyresavtal. Kostnader avseende operationella leasingavtal redovisas i resultaträkningen linjärt över leasingperioden.

#### Koncernbidrag

Koncernbidrag redovisas enligt alternativregeln i RFR 2 vilket innebär att koncernbidrag som bolaget lämnar till eller erhåller från dotterföretag redovisas som en bokslutsdisposition.

#### Not 2 Risker och riskhantering

Det övergripande målet med företagets riskhantering och riskhanteringssystem är att säkerställa att företagets åtagande gentemot försäkringstagarna alltid kan fullföljas.

Riskhanteringssystemet utgör grunden för verksamhetsstyrningen i Dina Göta. Riskhanteringssystemet består av tre delar.

1. Riskbaserad verksamhetsstyrning och riskstrategi
2. Löpande hantering av riskerna i verksamheten
3. Oberoende kontroll och återrapportering

Genom att dessa tre delar utövas tillser styrelsen att riskhanteringen är en integrerad del i den övergripande verksamhetsstyrningen samt säkerställer att risktagandet i företaget är förenligt med styrelsens riskaptit. Därefter vidtar verksamhetens löpande riskhantering som innebär att risker tas för att möjliggöra måluppfyllelsen och att risker som skulle kunna förhindra måluppfyllelsen hanteras och begränsas i enlighet med vad styrelsen har fastställt. Oberoende kontroller sker bland annat för att säkerställa att riskerna hanteras enligt styrelsens intentioner och regelverkens krav. Återrapportering till styrelsen sker såväl avseende riskexponering som riskhanterings effektivitet.

De tre delarna i riskhanteringssystemet illustreras i bilden nedan:

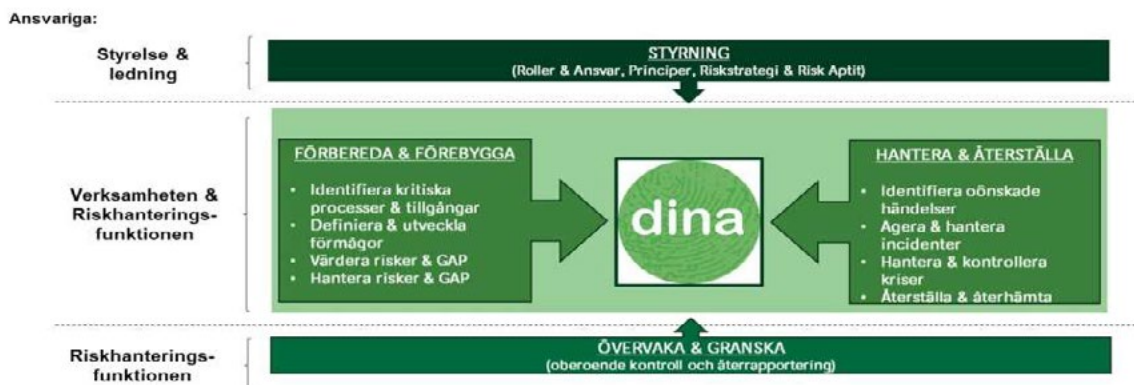

En risk definieras som en framtida osäker händelse som kan ha en negativ påverkan på företagets kapitalbas eller i övrigt på dess måluppfyllelse. Samtliga risker inklusive framväxande risker ska hanteras inom ramen för riskhanteringssystemet. Riskhanteringssystemet säkerställer att företaget utifrån fastställd riskaptit, risktolerans, affärsstrategi och affärsplan har en effektiv riskhantering som tryggar företagets solvens på kort och lång sikt samt minimera risken för oväntade förluster.

Styrelsen har det övergripande ansvaret för att säkerställa att företaget har ett, vid var tid, ändamålsenligt och effektivt riskhanteringssystem samt för att företagets riskhantering sker i enlighet med gällande regelverk. Styrelsen fastställer minst årligen policy för riskhantering och beslutar om ramverket för riskhanteringssystemet, företagets mål och principer för riskhantering, företagets riskstrategi, riskaptit och risktoleranser.

I företagets riskpolicy har styrelsen fastställt mått på risktagande i form av risktoleranser för försäkringsrisk, marknadsrisk, motpartsrisk och operativ risk samt en övergripande riskaptit. Den övergripande riskaptiten är uttryckt som SCR-kvoten enligt standardformeln med ett mål på 2,75. Företagets nivåer på aptit och tolerans är förenliga med risktagandet i den försäkringsgrupp som företaget ingår i.

Riskhanteringssystemet ska säkerställa att företaget fortlöpande kan identifiera, hantera, värdera, kontrollera och rapportera de risker som företaget exponeras eller kan komma att bli exponerat för så att företagets åtagande gentemot försäkringstagarna alltid kan fullföljas.

Bolagets risker kan indelas i följande områden:

- Försäkringsrisker
- Marknadsrisker
- Motpartsrisker
- Matchnings- och likviditetsrisker
- Operativa risker
- Affärsrisker
- Hållbarhetsrisker
- Framväxande risker

Riskhanteringssystemets uppgift är att fånga upp alla väsentliga aktuella och framtida risker som är förknippade med företaget och dess verksamhet. Risktagandet i företaget ska överensstämma med uppsatta affärs mål och förväntas bidra på ett positivt sätt till resultatet, med beaktande av de kostnader risktagandet medför. I företaget ska en hög riskmedvetenhet och en sund riskkultur råda. Alla medarbetare i företaget ska ha en god förståelse för den egna verksamheten och de risker som är förknippade med denna.

Riskhanteringssystemet är en del av företagsstyrningssystemet vilket illustreras i nedanstående bild.

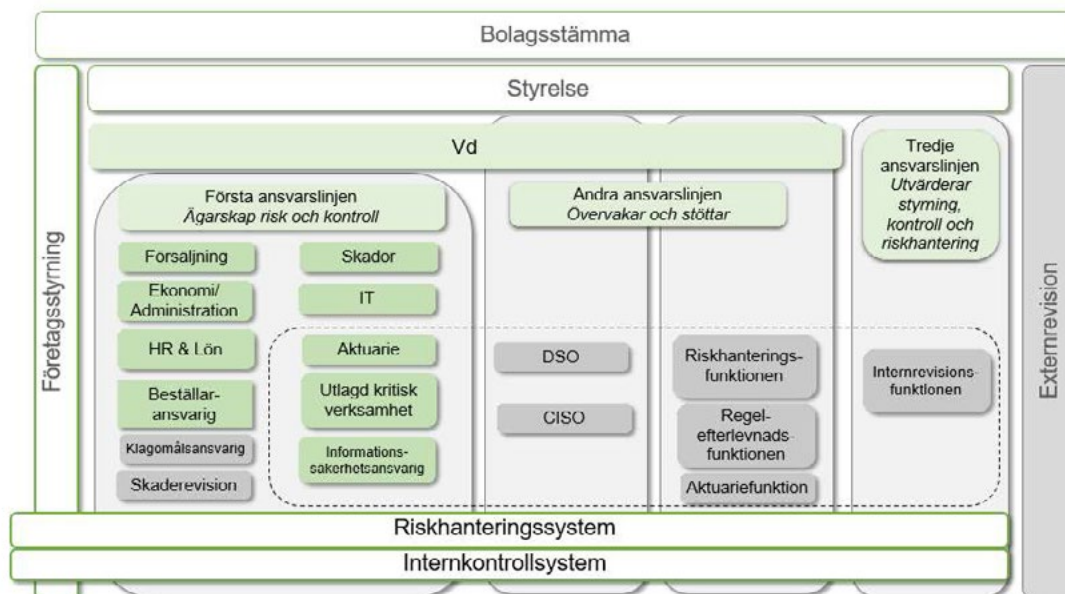

Dina Försäkringar Göta Ömsesidigt  
Orgnr: 567200-4818

Av företagets processbeskrivningar framgår arbetsflödet och de kontroller som finns inlagda i processerna i syfte att hantera och följa upp verksamhetens risker. Chefer och medarbetare i verksamheten ska inom sitt verksamhetsområde löpande informera riskhanteringsfunktionen om omständigheter som påverkat eller som kan komma att påverka företagets risker både positivt och negativt. Chefer och medarbetare ska också rapportera händelser i enlighet med bolagets rutiner för incidentrapportering.

Vd utser riskområdesansvariga i företaget vilka är ansvariga för risker i den dagliga verksamheten. Alla medarbetare i företaget är ansvariga för att påtala brister i arbetet med riskhantering och riskkontroll till chefer och i förekommande fall till riskhanterings- eller regelefterlevnadsfunktionen. Utöver det ska alla rapportera händelser i enlighet med företagets rutiner för incidentrapportering.

Den årliga riskidentifieringen utförs av företagsledningen och slutligen av styrelsen och utgör underlag till den egna risk- och solvensbedömningen (ORSA).

### **Riskhanteringsfunktionen**

Riskhanteringsfunktionen är en viktig del av företagets riskhanteringssystem med uppdrag att granska och utvärdera utformningen av riskhanteringssystemet samt att följa upp och rapportera företagets risker till styrelse och vd.

Funktionen är en oberoende central funktion i förhållande till den affärsdrivande verksamheten i företaget och deltar därför inte i operativt beslutsfattande. Funktionens arbete ersätter inte den operativa verksamhetens ansvar för riskhantering utan funktionens uppgift är att ge råd och stöd till styrelse, vd, ledning, och andra medarbetare i riskhanteringsfrågor.

Riskhanteringsfunktionen ska genom sitt arbete bidra till att företaget har en effektiv hantering av risker där risker identifieras, värderas, övervakas, hanteras, och rapporteras. Funktionen rapporterar till vd och styrelse.

Funktionen ansvarar för att upprätta en skriftlig rapport av riskerna till styrelsen minst kvartalsvis som ska ge en samlad bild över företagets väsentliga risker. Funktionen genomför en ålig riskanalys som ligger till grund för riskhanteringsfunktionens årsplan. I slutet av året sammanfattas funktionens arbete i en årsrapport.

Rapportering sker kontinuerligt till vd under året. Om allvarliga brister i riskhanteringen upptäcks ska funktionen omedelbart rapportera detta till vd och styrelse.

I riskhanteringsfunktionens uppgifter ingår bland annat att analysera risker, risknivåer och utveckling av nyckeltal, bevaka förändringar i företagets riskprofil, övervaka företagets fastställda risklimiter, vara stödjande och ge råd i företagets arbete med riskhantering, ansvara för självutvärderingsprocessen samt föreslå förändringar i styrdokument och processer som rör riskhanteringssystemet.

### **Försäkringsrisker**

Försäkringsrisker avser risken för förlust eller negativ förändring avseende försäkringsförpliktelsens värde till följd av felaktig premiesättning och antaganden om avsättningar. Risken beror på variationer i såväl tidpunkt, frekvens och svårighetsgrad för de försäkrade händelserna som tidpunkt och belopp för skadeförsäkringsersättningar samt osäkerhet i prissättnings- och avsättningsantaganden.

#### *Premierisk*

Premierisken avser försäkringsrisker som inträffar efter balansdagen.

Premierisken styrs med bolagets Riktlinje för tecknande av försäkring och återförsäkringsrisker som bland annat styr riskexponering, riskurvalsregler, teckningslimiter och principer för upphandling av återförsäkringsprogram. Syftet är att säkerställa att bolaget har kontroll över de risker som tecknas och att dessa inbegrips i den av styrelsen fastställda riskkaptiten.

Inom styrningen av premierisken ingår att företaget fortlöpande analyserar skadeutfall och marknadspriser för att uppdatera företagets prissättning. Skadeutfallet analyseras löpande av aktuarier i samarbete med produktansvariga för att kunna genomföra åtgärder så att de uppsatta lönsamhetsmålen hålls.

Dina Försäkringar Göta Ömsesidigt

Orgnr: 567200-4818

### Reservsättningsrisker

Reservsättningsrisker avser försäkringsrisker som har inträffat före balansdagen.

Kontroll och hantering av reservrisken styrs med företagets instruktion för reservsättning och de försäkringstekniska riktlinjerna vilka godkänns av företagets styrelse. Ansvarig för aktuariefunktionen ansvarar för efterlevnad av riktlinjerna som berör aktuariella metoder och antaganden och skadeförhållanden ansvarar för efterlevande av de riktlinjer som berör den individuella reservsättningen.

Reservsättningsrisken begränsas med väl utvecklade aktuariella metoder och lämplig uppföljning av individuella skador. De aktuariella metoderna och antagandena använder sig av historiska skadeutfall, riskexponering och lämplig extern data såsom konsumentprisindex, rättsfall och trender i offentlig skadestatistik. Vid beräkning av avsättning för inträffade men ej kända skador används normalt metoderna Chain-Ladder eller Bornhuetter-Ferguson beroende på mängden av data och andelen oreglerade skador.

### Annulationsrisk

Annulationsrisk definieras som risken att försäkringar avslutas i förtid eller inte förnyas.

Denna risk är begränsad då försäkringsavtalslagen anger att kunder normalt inte kan säga upp sin försäkring om inte försäkringsbehovet faller bort.

### Katastrofrisk

Katastrofrisk är risken för ett försämrat skaderesultat på grund av stora skador eller skadehändelser såsom fastighetsbränder, stormar eller skogsbränder. Företagets omfattande återförsäkringsprogram begränsar katastrofrisken genom att reducera förlusterna vid extrema eller exceptionella skadehändelser.

Nedanstående tabell visar skadekostnadsutvecklingen för skadeåren 2019-2023:

#### Skadekostnad dir. försäkring brutto

|                                    | 2019    | 2020    | 2021    | 2022    | 2023    | Totalt         |
|------------------------------------|---------|---------|---------|---------|---------|----------------|
| Uppskattad skadekostnad            |         |         |         |         |         |                |
| - i slutet av skadeåret            | 248 620 | 154 957 | 218 552 | 239 337 | 265 536 |                |
| - Ett år senare                    | 249 337 | 161 522 | 221 700 | 259 607 |         |                |
| - Två år senare                    | 244 052 | 160 586 | 216 800 |         |         |                |
| - Tre år senare                    | 243 863 | 159 965 |         |         |         |                |
| - Fyra år senare                   | 244 154 |         |         |         |         |                |
| Nuvarande skattad totalkost.       | 244 154 | 159 965 | 216 800 | 259 607 | 265 536 | 1 146 063      |
| Totalt utbetalt                    | 244 091 | 159 456 | 214 557 | 201 701 | 138 328 | 958 133        |
| Avsättning 2018 och tidigare       |         |         |         |         |         | 0              |
| Avsättning i i balansräkningen     | 63      | 509     | 2 243   | 57 906  | 127 208 | 187 929        |
| Total avsättning i balansräkningen |         |         |         |         |         | <b>187 929</b> |
| Överskott                          | 4 466   | -5 008  | 1 752   | -20 270 | 0       | <b>-19 060</b> |

Dina Försäkringar Göta Ömsesidigt  
Orgnr: 567200-4818

### Känslighetsanalys av odiskonterad bästa skattning

Känslighetsanalysen är baserad på de försäkringstekniska avsättningarna då dessa ligger till grund för kassaflödet. Mottagen affär innehåller långsvansade skador vilket innebär längre kassaflödesmönster som ger större effekt vid ökad skadeinflation jämfört med direkt affär. En ökning av antal skador med 10% ger något större effekt än samma procentuella ökning av medelskadan då endast en ökning av antal skador antas påverka avsättningen för skadereglering. Ökad livslängd påverkar endast livräntor och de trafikskador som antas bli livräntor och då företaget inte har några livräntor i den direkta affären är det en begränsad del av den mottagna affären som påverkas och ökad livslängd får därmed begränsad effekt.

| 2023-12-31         | Förändring<br>i antagande | Direkt<br>försäkring | Mottagen<br>återförsäkring | Totalt        |
|--------------------|---------------------------|----------------------|----------------------------|---------------|
| <b>Brutto, tkr</b> |                           |                      |                            |               |
| Skadeinflation     | 1%                        | 4 532                | 11 098                     | <b>15 630</b> |
| Antal skador       | 10%                       | 29 761               | 21 262                     | <b>51 023</b> |
| Medelskada         | 10%                       | 27 863               | 21 262                     | <b>49 125</b> |
| Livslängd          | 1 år                      | –                    | 669                        | <b>669</b>    |

|                   |      |        |        |               |
|-------------------|------|--------|--------|---------------|
| <b>2023-12-31</b> |      |        |        |               |
| <b>Netto, tkr</b> |      |        |        |               |
| Skadeinflation    | 1%   | 3 246  | 11 098 | <b>14 344</b> |
| Antal skador      | 10%  | 24 182 | 21 262 | <b>45 444</b> |
| Medelskada        | 10%  | 22 284 | 21 262 | <b>43 546</b> |
| Livslängd         | 1 år | –      | 669    | <b>669</b>    |

| 2022-12-31         | Förändring<br>i antagande | Direkt<br>försäkring | Mottagen<br>återförsäkring | Totalt        |
|--------------------|---------------------------|----------------------|----------------------------|---------------|
| <b>Brutto, tkr</b> |                           |                      |                            |               |
| Skadeinflation     | 1%                        | 3 926                | 11 845                     | <b>15 771</b> |
| Antal skador       | 10%                       | 25 328               | 24 448                     | <b>49 776</b> |
| Medelskada         | 10%                       | 23 416               | 24 448                     | <b>47 864</b> |
| Livslängd          | 1 år                      | –                    | 710                        | <b>710</b>    |

|                   |      |        |        |               |
|-------------------|------|--------|--------|---------------|
| <b>2022-12-31</b> |      |        |        |               |
| <b>Netto, tkr</b> |      |        |        |               |
| Skadeinflation    | 1%   | 3 192  | 11 845 | <b>15 036</b> |
| Antal skador      | 10%  | 22 234 | 24 448 | <b>46 682</b> |
| Medelskada        | 10%  | 20 323 | 24 448 | <b>44 771</b> |
| Livslängd         | 1 år | –      | 710    | <b>710</b>    |

### Löptidsanalys

Durationen för FTA i direkt affär 0,6 år och totalt inklusive mottagen affär 2,8 år. Med duration avses genomsnittlig tid till skadeersättning betalas ut.

### Marknadsrisker

Marknadsrisken är risken för förluster till följd av förändringar i marknadsvärde på finansiella tillgångar och skulder. Marknadsrisk kan delas in i aktiekursrisk, fastighetsrisk, ränterisk, spreadrisk, koncentrationsrisk och valutarisk.

Marknadsriskerna uppstår genom placeringsbeslut om hur skadeförsäkringsföretagets placeringstillgångar förvaltas.

Företaget har en kapitalförvaltning som förvaltar den finansiella tillgångsportföljen. Företagets tillgångsportfölj ska förvaltas aktsamt, dvs tillgångar ska placeras så att en tillfredsställande säkerhet uppnås med beaktande av kravet på såväl god avkastning som real värdetillväxt. Företagets kapital får endast placeras i tillgångar och instrument vars risker företaget kan identifiera, mäta, övervaka, kontrollera och rapportera.



Dina Försäkringar Göta Ömsesidigt

Orgnr: 567200-4818

Företagets allokering av placeringstillgångar:

|   | 2023-12-31       |             | 2022-12-31       |             |
|---|------------------|-------------|------------------|-------------|
|   | Tkr              | Andel       | Tkr              | Andel       |
| Byggnader och mark                              | 38 500           | 2,8%        | 38 500           | 2,8%        |
| Aktier och andelar i koncernföretag             | 25 351           | 1,8%        | 24 076           | 1,8%        |
| Aktier och andelar i intresseföretag            | 445 909          | 31,9%       | 401 731          | 29,4%       |
| Aktier och andelar                              | 422 943          | 30,3%       | 337 295          | 24,7%       |
| Obligationer och andra räntebärande värdepapper | 464 097          | 33,2%       | 563 833          | 41,3%       |
|   | <b>1 396 800</b> | <b>100%</b> | <b>1 365 435</b> | <b>100%</b> |

Fastställda risklimiters finns i de av styrelsen beslutade placeringsriktlinjerna. Av totalt innehav utgör aktieinnehaven i Dina AB 446 Mkr (402).

Aktiekursrisk och koncentrationsrisk är de dominerande marknadsriskerna i företagets riskprofil.

Nedanstående känslighetsanalys utförs genom att justera ingående parametrar isolerat, allt annat lika, och mäter effekten på resultatet före skatt.

Känslighetsanalys marknadsrisker före skatt

| Belopp i tkr  |      | 2023    | 2022    |
|---|------|---------|---------|
| Ränteförändring   | -1%  | 4 641   | 5 638   |
| Förändring verkligt värde aktier (inkl. intressebolagsaktier) | -10% | -86 885 | -73 903 |

#### Ränterisk

Ränterisk avser osäkerheten i värdet av räntekänsliga tillgångar och skulder till följd av förändringar i marknadsräntor.

Av placeringsriktlinjerna framgår hur kapitalet får placeras i tillgångar som påverkar ränterisken. Investeringar som påverkar ränterisken påverkar även bolagets spreadrisk och eventuellt koncentrationsrisk.

Företaget har räntebärande tillgångar i portföljen såsom obligationer och räntebärande instrument i investeringsfonder. Räntebärande tillgångar utgör ca 44 procent (41) av bolagets placeringstillgångar.

#### Aktiekursrisk

Aktiekursrisk är risken att marknadsvärdet på en aktieplacering sjunker.

Aktieportföljen i bolaget består av aktier typ 1 i övrigt utgör innehavet i huvudsak aktier i Dina AB. Värdet på aktierna i Dina AB är upptaget till motsvarande andel av konsolideringskapitalet. Innehavet redovisas som aktier i intresseföretag sedan 2019 då ägarandelen gick över 20%.

#### Fastighetsrisk

Fastighetsrisk är risk för förluster till följd av förändringar av marknadspriset på fastigheter. Moderbolaget äger på balansdagen två fastigheter vilka främst används i den egna verksamheten. I dotterföretaget HB Mässen finns ytterligare en kontorsfastighet.

Dina Försäkringar Göta Ömsesidigt  
Orgnr: 567200-4818

### Spreadrisk

Spreadrisken är risken för förändringar i värdet av tillgångar på grund av rörelser i avkastningen i jämförelse med riskfri ränta.

#### Kreditkvalité avseende obligationer och andra räntebärande värdepapper

| Ratinginstitut        | Rating | 2023-12-31     |               | 2022-12-31     |               |
|-----------------------|--------|----------------|---------------|----------------|---------------|
|                       |        | Tkr            | Andel         | Tkr            | Andel         |
| Moodys                | A      | 46 266         | 27,9%         | 23 663         | 12,0%         |
| Moodys                | Baa    | 64 813         | 39,1%         | 88 091         | 44,6%         |
| Moodys                | Ba     | 8 327          | 5,0%          | 27 851         | 14,1%         |
| Moodys                | B      | 3 697          | 2,2%          | 9 025          | 4,6%          |
| Moodys                | Caa    | –              | 0,0%          | –              | 0,0%          |
| Offiell rating saknas |        | 42 504         | 25,7%         | 49 021         | 24,8%         |
|                       |        | <b>165 607</b> | <b>100,0%</b> | <b>197 651</b> | <b>100,0%</b> |
| Räntefonder           |        | 298 490        |               | 366 183        |               |
|                       |        | <b>464 097</b> |               | <b>563 834</b> |               |

### Koncentrationsrisk

Koncentrationsrisk är risken för att en enskild tillgång eller otillräcklig diversifiering mellan olika tillgångsslag hotar företagets fortlevnad.

Företagets strävan är att så långt som möjligt ha en god spridning på olika emittenter.

Företagets stora innehav av aktier i Dina AB medför dock en signifikant koncentrationsrisk.

### Valutarisk

Valutarisk är risken för förluster på grund av förändringar i valutakurser. Valutarisk kan förekomma både i tillgångar och skulder.

Företaget har inte koncession utanför Sverige, varför ingen valutarisk finns i de försäkringstekniska skulderna. Det finns i övrigt inga andra väsentliga skulder som har annan underliggande valuta än SEK. Företaget har inga direkta placeringar i aktier noterade i utländsk valuta. Valutarisk uppstår således genom placeringar framförallt i obligationer och investeringsfonder. Obligationer valutasäkras varför aktiefonder utgör den enda valutarisken.

### Motpartsrisk

Motpartsrisk är risken att ett åtagande inte fullgörs av en motpart och därigenom orsakar bolaget en oväntad förlust.

Företagets motpartsrisker ska så långt som möjligt begränsas och hänför sig främst till fordringar i den interna återförsäkringen på Dina AB och banktillgodohavanden.

### Likviditetsrisk

Likviditetsrisk är risken att inte kunna infria betalningsförpliktelser då de förfaller. Företagets verksamhet begränsas till skadeförsäkring med i huvudsak åtaganden på kort sikt varför likviditetsriskerna bedöms vara av begränsad betydelse för företaget.

Företaget ska säkerställa att likvida medel finns för löpande betalningar som möjliggör att det kan uppfylla sina åtaganden utan att andra tillgångar behöver realiseras vid en tidpunkt då det är ofördelaktigt.

### Matchningsrisk

Matchningsrisk är risken att tillgångarnas kassaflöde inte matchar skuldernas kassaflöde på kort och lång sikt eller att matchningen förändras över tid.

Företagets verksamhet begränsas till skadeförsäkring med i huvudsak åtaganden på kort sikt i direktaffären samtidigt som reserver i mottagen återförsäkring motsvaras av innehållen depå hos Dina AB.

De likvida placeringstillgångarna överstiger de försäkringstekniska avsättningarna med drygt 600 Mkr.

Matchningsrisken bedöms därför vara mycket begränsad för företaget.

Dina Försäkringar Göta Ömsesidigt  
Orgnr: 567200-4818

### Affärsrisker

Affärsrisk är risken för förluster på grund av att styrelse eller företagsledning fattar felaktiga beslut i företagets framtida affärsstrategier och affärsplaner.

Trots en relativt liten och okomplicerad verksamhet finns risk för att styrelse och/eller företagsledning fattar felaktiga beslut om företagets framtida affärsstrategier och affärsplaner eller att företaget påverkas negativt av plötsliga omvärldsförändringar eller konkurrenters agerande. Företagets affärsrisker begränsas av att större strategiska förändringar normalt sker genom gemensamma beredningar och beslut inom Dina-federationen.

Affärsriskerna ska identifieras årligen i företagets riskidentifieringsprocess. För att skydda företaget mot att risker realiserar fastställs interna riktlinjer, instruktioner och åtgärdsplaner, vilka löpande följs upp i den interna kontrollmiljön samt av företagsledning och styrelse.

### Operativ risk

Operativ risk definieras som:

Risk för förlust, störningar av affärsprocesser och negativ ryktesspridning till följd av icke ändamålsenliga eller otillräckliga interna processer, mänskliga fel, felaktiga system eller externa händelser.

Företaget har delat in operativa risker i sex kategorier:

- Externa risker
- Legal risker inkl regelefterlevnadsrisker
- Medarbetarrisker
- Processrisker
- System/ITrisker
- Säkerhetsrisker

Företaget har en intern kontrollmiljö med interna riktlinjer, instruktioner och processer som ska förebygga att de operativa riskerna inte materialiseras eller som minskar konsekvenserna för företaget om de inträffar. I företaget finns en årlig process med genomgång av verksamhetens samtliga risker där bland annat en identifiering av de operativa riskerna görs. För väsentliga risker utarbetas åtgärdsplaner.

För att kunna identifiera och fånga upp, kontrollera och åtgärda brister i verksamheten ska en incidentrapport göras vid en oönskad händelse. Rapporterade incidenter följs sedan upp och rapporteras kvartalsvis av riskhanteringsfunktionen till vd och styrelse.

### Kapitalhantering

Företagets verksamhet är föremål för myndighetskrav i form av regulativa kapitalkrav.

Regelverket ställer bland annat krav på övervakning av verksamheten som beskrivs närmare i avsnittet om organisation och struktur i förvaltningsberättelsen. Regelverket ställer också krav på kvantitativa bestämmelser i form av kapitalkrav i syfte att minimera risken för insolvens om oförutsedda förluster skulle uppstå. Företaget har uppfyllt dessa kapitalkrav under hela räkenskapsåret.

Av företagets riktlinje för kapitalhantering framgår styrelsens kapitalmål för verksamheten. Kapitalmålet dokumenteras i en kapitalplan som ska omfatta tre år och baseras på bolagets affärsplan.

Informationen som lämnas nedan och i förvaltningsberättelsen avseende kapitalstyrka och solvensuppgifter baseras på de regler som föreskrivs i försäkringsrörelselagen. Dessa regler utgår ifrån erforderlig nivå på solvens och kapital samt de värderingsprinciper som tillämpas inom rörelsereglerna.

| Belopp i Mkr                                     | 2023         | 2022         |
|--|--------------|--------------|
| Minimikapitalbehov                               | 90           | 77           |
| Solvenskapitalkrav                               | 361          | 307          |
| <b>Eget kapital enligt årsredovisningen,</b>     |              |              |
| <b>inkl obeskattade reserver</b>                 | <b>1 118</b> | <b>1 088</b> |
| Skillnader mellan Solvens 2 och årsredovisningen | -13          | 15           |
| <b>Kapitalbas enligt Solvens 2</b>               | <b>1 105</b> | <b>1 103</b> |

Dina Försäkringar Göta Ömsesidigt  
Orgnr: 567200-4818

| <b>Not 3 Premieinkomst före avgiven återförsäkring</b> | <b>2023</b>    | <b>2022</b>    |
|--|----------------|----------------|
| Direkt försäkring i Sverige                            | 335 325        | 307 717        |
| Mottagen återförsäkring                                | 240 720        | 220 697        |
| <b>Premieinkomst</b>                                   | <b>576 045</b> | <b>528 414</b> |

| <b>Not 4 Resultat av avgiven återförsäkring</b>                       | <b>2023</b>   | <b>2022</b>   |
|---|---------------|---------------|
| Premier för avgiven återförsäkring                                    | -58 405       | -50 834       |
| Återförsäkrars andel av utbetalda försäkringsersättningar             | 111 529       | 37 332        |
| Återförsäkrars andel i förändring av avsättning för oreglerade skador | -35 528       | 12 376        |
| <b>Resultat av avgiven återförsäkring</b>                             | <b>17 596</b> | <b>-1 126</b> |

#### **Not 5 Kapitalavkastning överförd från finansrörelsen**

Kapitalavkastning som överförs till försäkringsrörelsen beräknas enligt en kalkylränta som motsvarar medelvärde av räntan för en 5-årig statsobligation. Kalkylräntan räknas sedan ut med medeltalet av försäkringstekniska avsättningar för egen räkning som kapitalunderlag. Under 2023 har den genomsnittliga räntan för en 5-årig statsobligation kalkylräntan satts till 2,63 % (1,59%).

| <b>Not 6 Utbet. försäkringsersättningar/Försäkringsersättningar</b> | <b>2023</b>     | <b>2022</b>     |
|---|-----------------|-----------------|
| Utbetalda försäkringsersättningar                                   | -505 922        | -383 271        |
| Utbetalda driftskostnader   | -26 154         | -24 830         |
|   | -532 076        | -408 101        |
| Återförsäkrars andel av utbetalda skador                            | 111 529         | 37 332          |
| <b>Summa utbetalda försäkringsersättningar</b>                      | <b>-420 547</b> | <b>-370 769</b> |
| Förändring i avsättning för oreglerade skador                       | 8 478           | -23 612         |
| Förändring i avsättning för inträffade men ej rapporterade skador   | -6 789          | -7 953          |
| Förändring i avsättning för skaderegleringskostnader                | -1 053          | -942            |
|   | 636             | -32 507         |
| Återförsäkrars andel i förändring av oreglerade skador              | -35 528         | 12 376          |
| <b>Summa förändring i avsättning för oreglerade skador</b>          | <b>-34 892</b>  | <b>-20 131</b>  |
| <b>Summa försäkringsersättningar</b>                                | <b>-455 439</b> | <b>-390 900</b> |

| <b>Not 7 Driftskostnader</b>                    | <b>2023</b>     | <b>2022</b>     |
|---|-----------------|-----------------|
| Anskaffningskostnader                           | -117 882        | -89 571         |
| Administrationskostnader                        | -12 484         | -9 666          |
| <b>Driftskostnader netto</b>                    | <b>-130 366</b> | <b>-99 237</b>  |
| <b>Driftskostnader före funktionsuppdelning</b> |                 |                 |
| Personalkostnader                               | -55 150         | -51 697         |
| Lokalkostnader                                  | -3 606          | -3 454          |
| Avskrivningar                                   | -538            | -511            |
| Provisioner i mottagen återförsäkring           | -47 139         | -34 797         |
| Erhållen förmedlingsersättning                  | 24 530          | 20 582          |
| Utförda skaderegleringstjänster                 | 149             | 1 447           |
| Övriga driftskostnader                          | -81 151         | -62 817         |
| <b>Totala driftskostnader</b>                   | <b>-162 905</b> | <b>-131 247</b> |
| Härav skaderegleringskostnader                  | 27 208          | 25 772          |
| Härav fastighetsförvaltningskostnader           | 1 842           | 2 240           |
| Härav kapitalförvaltningskostnader              | 3 489           | 3 998           |
| <b>Driftskostnader brutto</b>                   | <b>-130 366</b> | <b>-99 237</b>  |

| <b>Not 8 Intäkter från avtal med kunder (IFRS 15)</b> | <b>2023</b>   | <b>2022</b>   |
|---|---------------|---------------|
| Förmedlingsersättning                                 | 21 530        | 20 582        |
| Skaderegleringstjänster                               | 149           | 1 447         |
| Övrigt  | 1 110         | 1 174         |
|   | <b>22 789</b> | <b>23 203</b> |

| <b>Not 9 Operationell leasing</b>                                      | <b>2023</b>  | <b>2022</b>  |
|--|--------------|--------------|
| Ikke uppsägningsbara leasingbetalningar uppgår till:                   |              |              |
| Inom ett år lokalkostnader   | 3 028        | 2 811        |
| Inom ett år billeasing   | 1 217        | 1 419        |
|  | <b>4 245</b> | <b>4 230</b> |
| 1-5 år lokalkostnader  | 3 875        | 3 642        |
| 1-5 år billeasing  | 667          | 895          |
|  | <b>4 542</b> | <b>4 537</b> |
| Ikke uppsägningsbara leasingbetalningar > 5 år avseende lokalkostnader | -            | -            |
| <b>Summa ikke uppsägningsbara leasingbetalningar</b>                   | <b>8 787</b> | <b>8 767</b> |
| Årets kostnadsförda leasingavgifter:                                   |              |              |
| Lokalkostnader   | 2 818        | 2 438        |
| Billeasing   | 1 245        | 746          |
|  | <b>4 063</b> | <b>3 184</b> |
| Inga variabla leasingavgifter förekommer                               |              |              |

Dina Försäkringar Göta Ömsesidigt  
Orgnr: 567200-4818

| <b>Not 10 Kapitalavkastning, intäkter</b>  | <b>2023</b>    | <b>2022</b>     |
|--|----------------|-----------------|
| Hyesintäkter från Byggnader och mark   | 1 163          | 827             |
| Erhållen utdelning från intresseföretag  | 0              | 1 186           |
| Erhållna utdelningar   | 5 213          | 4 938           |
| Resultatandel från HB Mässen   | 1 275          | 927             |
| <i>Ränteintäkter</i>   |                |                 |
| Obligationer och andra räntebärande värdepapper                                    | 17 675         | 7 950           |
| Övriga ränteintäkter   | 1 073          | 147             |
|  | <u>18 748</u>  | <u>8 097</u>    |
| <i>Realisationsvinster</i>   |                |                 |
| Byggnader och mark   | –              | –               |
| Aktier och andelar i intresseföretag   | –              | –               |
| Aktier och andelar   | 12 336         | 16 462          |
| Obligationer och andra räntebärande värdepapper                                    | 1 089          | –               |
|  | <u>13 425</u>  | <u>16 462</u>   |
| <b>Summa kapitalavkastning, intäkter</b>   | <b>39 824</b>  | <b>31 251</b>   |
| <b>Not 11 Orealiserat resultat på placeringstillgångar</b>                         | <b>2023</b>    | <b>2022</b>     |
| Byggnader och mark   | –              | -635            |
| Aktier och andelar i intresseföretag   | 44 177         | -61 258         |
| Aktier och andelar   | 35 494         | -93 980         |
| Obligationer och andra räntebärande värdepapper                                    | 16 994         | -24 398         |
| <b>Summa orealiserat resultat</b>  | <b>96 665</b>  | <b>-180 271</b> |
| <b>Not 12 Kapitalavkastning, kostnader</b>   | <b>2023</b>    | <b>2022</b>     |
| Kapitalförvaltningskostnader   | -3 365         | -3 902          |
| Driftskostnader byggnader och mark   | -1 842         | -2 240          |
| <i>Räntekostnader</i>  |                |                 |
| Övriga räntekostnader  | -169           | -96             |
|  | <u>-169</u>    | <u>-96</u>      |
| <i>Realisationsförluster</i>   |                |                 |
| Obligationer och andra räntebärande värdepapper                                    | -326           | -19 439         |
|  | <u>-326</u>    | <u>-19 439</u>  |
| <b>Summa kapitalavkastning, kostnader</b>  | <b>-5 702</b>  | <b>-25 677</b>  |
| <b>Not 13 Nettovinst eller nettoförlust per kategori av finansiella instrument</b> | <b>2023</b>    | <b>2022</b>     |
| Aktier och andelar i intresseföretag   | 44 177         | -60 072         |
| Aktier och andelar   | 53 043         | -72 580         |
| Obligationer och andra räntebärande värdepapper                                    | 34 343         | -35 887         |
| Övriga fordringar  | 904            | 51              |
|  | <b>132 467</b> | <b>-168 488</b> |
| <b>Not 14 Bokslutsdispositioner</b>  | <b>2023</b>    | <b>2022</b>     |
| Förändring av säkerhetsreserv  | 28 800         | –               |
| Förändring periodiseringsfond  | 590            | –               |
| <b>Summa</b>   | <b>29 390</b>  | <b>0</b>        |
| <b>Not 15 Skatter</b>  | <b>2023</b>    | <b>2022</b>     |
| Aktuell skatt  | –              | –               |
| Uppskjuten skatt avseende temporära skillnader                                     | -20 033        | 37 016          |
|  | <b>-20 033</b> | <b>37 016</b>   |
| <b>Avstämning av effektiv skatt</b>  |                |                 |
| Resultat före skatt  | 78 961         | -192 066        |
| Skatt enligt gällande skattesats 20,6%   | -16 266        | 39 566          |
| Ej avdragsgilla kostnader  | -344           | -97             |
| Ej skattepliktiga intäkter   | 579            | 36              |
| Schablonskatt investeringsfonder   | -461           | -527            |
| Schablonskatt periodiseringsfonder   | -167           | -43             |
| Skatt hänförlig till tidigare år   | –              | –               |
| Schablonskatt på säkerhetsreserv   | -2 206         | -569            |
| Avskattning säkerhetsreserv  | -1 154         | -1 154          |
| Ej aktiverat underskottsavdrag   | -13            | -196            |
| Övrigt   | –              | –               |
| <b>Redovisad effektiv skatt</b>  | <b>-20 033</b> | <b>37 016</b>   |
|  | <b>25,4%</b>   | <b>19,3%</b>    |
| <b>Uppskjuten skattefordran (+) /skuld (-)</b>                                     |                |                 |
| Förvaltningsfastigheter/Byggnader och mark   | -3 691         | -3 571          |
| Placeringstillgångar   | -93 767        | -73 854         |
| Materiella anläggningstillgångar   | –              | –               |
| Obeskattade reserver   | –              | –               |
| <b>Summa uppskjuten skatteskuld</b>  | <b>-97 458</b> | <b>-77 425</b>  |

Dina Försäkringar Göta Ömsesidigt  
Orgnr: 567200-4818

### Förändring av uppskjuten skatt i temporära skillnader

|                       | Ingående<br>balans 1/1 | Redovisat i<br>resultaträkning | Utgående<br>balans 31/12 |
|-----------------------|------------------------|--------------------------------|--------------------------|
| Placeringsstillgångar | -77 425                | -20 033                        | -97 458                  |
|                       | <b>-77 425</b>         | <b>-20 033</b>                 | <b>-97 458</b>           |

### Not 16 Andra immateriella anläggningstillgångar

|                                     | 2023-12-31     | 2022-12-31     |
|-------------------------------------|----------------|----------------|
| Ingående anskaffningsvärde          | 23 363         | 23 363         |
| <b>Utgående anskaffningsvärde</b>   | <b>23 363</b>  | <b>23 363</b>  |
| Ingående ackumulerade avskrivningar | -23 363        | -23 363        |
| Årets avskrivning                   | —              | —              |
|                                     | <b>-23 363</b> | <b>-23 363</b> |
| <b>Utgående restvärde</b>           | <b>—</b>       | <b>—</b>       |

### Not 17 Byggnader och mark

|  | 2023-12-31    | 2022-12-31    |
|--|---------------|---------------|
| Antal  | 2             | 2             |
| Anskaffningsvärde  | 28 096        | 27 961        |
| Skattemässiga avskrivningar                                | -7 511        | -6 929        |
| Anskaffningsvärde justerat för skattemässiga avskrivningar | 20 585        | 21 032        |
| <b>Verkligt värde</b>                                      | <b>38 500</b> | <b>38 500</b> |
| Direktavkastning %   | 3%            | 1%            |
| Taxeringsvärde   | 5 855         | 5 855         |

Fastigheten i Jönköping som redovisas som förvaltningsfastighet utgör en specialenhet.

### Verkligt värde

|   | 2023-12-31    | 2022-12-31    |
|---|---------------|---------------|
| Redovisat vid årets ingång              | 38 500        | 39 000        |
| Årets värdeförändring                   | —             | -500          |
| <b>Redovisat värde vid årets utgång</b> | <b>38 500</b> | <b>38 500</b> |

### Not 18 Aktier och andelar i koncernföretag

| 2023-12-31  |               | Bokfört värde/ |               |                |
|---|---------------|----------------|---------------|----------------|
| Innehav i dotterföretag                                   | Antal andelar | Ägarandel      | Ansk.värde    | Verkligt värde |
| Dina Fastighetsförvaltning AB<br>Orgnr: 556804-2526, Habo | 500           | 100%           | 50            | 94             |
| HB Mässen<br>Orgnr: 916523-2993, Jönköping                |               | 99%            | 25 301        | 30 305         |
|   |               |                | <b>25 351</b> | <b>30 399</b>  |
| 2022-12-31  |               | Bokfört värde/ |               |                |
| Innehav i dotterföretag                                   | Antal andelar | Ägarandel      | Ansk.värde    | Verkligt värde |
| Dina Fastighetsförvaltning AB<br>Orgnr: 556804-2526, Habo | 500           | 100%           | 50            | 104            |
| HB Mässen<br>Orgnr: 916523-2993, Jönköping                |               | 99%            | 24 026        | 28 719         |
|   |               |                | <b>24 076</b> | <b>28 823</b>  |

### Not 19 Aktier och andelar i intresseföretag

| 2023-12-31  |               | Bokfört/Värde |            |                |
|---|---------------|---------------|------------|----------------|
| Innehav i intresseföretag                           | Antal andelar | Ägarandel     | Ansk.värde | Verkligt värde |
| Dina Försäkring AB<br>Orgnr: 516401-8029, Stockholm | 10 783        | 23,52%        | 52 621     | <b>445 909</b> |
| 2022-12-31  |               | Bokfört/Värde |            |                |
| Innehav i intresseföretag                           | Antal andelar | Ägarandel     | Ansk.värde | Verkligt värde |
| Dina Försäkring AB<br>Orgnr: 516401-8029, Stockholm | 10 783        | 23,52%        | 52 621     | <b>401 731</b> |

Bolaget värderar Dina AB till verkligt värde (till pris som sker vid handel mellan delägarna). Verkligt värde motsvarar Dina ABs konsolideringskapital.

### Not 20 Aktier och andelar

|                              | 2023-12-31     | 2023-12-31     | 2022-12-31     | 2022-12-31     |
|------------------------------|----------------|----------------|----------------|----------------|
|                              | Ansk.värde     | Verkligt värde | Ansk.värde     | Verkligt värde |
| Noterade aktier och andelar  | 350 105        | 422 643        | 299 951        | 336 995        |
| Onoterade aktier och andelar | 9 085          | 300            | 9 085          | 300            |
| <b>Aktier och andelar</b>    | <b>359 190</b> | <b>422 943</b> | <b>309 036</b> | <b>337 295</b> |



Dina Försäkringar Göta Ömsesidigt  
Orgnr: 567200-4818

## Not 21 Obligationer och andra räntebärande värdepapper

|                             | Upplupet<br>ansk.värde | Verkligt<br>värde | Nominellt<br>belopp | Skilnad mellan<br>Verkligt värde<br>nominellt belopp |
|-----------------------------|------------------------|-------------------|---------------------|--|
| 2023-12-31                  |                        |                   |                     |  |
| <i>Noterade</i>             |                        |                   |                     |  |
| Övriga svenska emittenter   | 161 005                | 153 289           | 147 215             | 6 074  |
| Övriga utländska emittenter | 18 483                 | 18 478            | 18 558              | -80  |
|                             | <b>179 488</b>         | <b>171 767</b>    | <b>165 773</b>      | <b>5 994</b>   |
| Räntefonder                 | 286 468                | 292 330           |                     |  |
|                             | <b>465 956</b>         | <b>464 097</b>    |                     |  |
| 2022-12-31                  |                        |                   |                     |  |
| <i>Noterade</i>             |                        |                   |                     |  |
| Övriga svenska emittenter   | 149 458                | 140 050           | 150 150             | -10 100  |
| Övriga utländska emittenter | 61 341                 | 57 600            | 65 545              | -7 945   |
|                             | <b>210 799</b>         | <b>197 650</b>    | <b>215 695</b>      | <b>-18 045</b>                                       |
| Räntefonder                 | 371 888                | 366 183           |                     |  |
|                             | <b>582 687</b>         | <b>563 833</b>    |                     |  |

## Not 22 Finansiella tillgångars verkliga värden

|   | Finansiella tillgångar<br>värderade till verkligt värde<br>via <u>resultaträkningen</u><br>Obligatoriskt | Finansiella tillgångar<br>värderade till upplupet<br>anskaffningsvärde | Redovisat värde  | Verkligt värde   |
|---|--|--|------------------|------------------|
| 2023-12-31                                      |  |  |                  |                  |
| <b>Tillgångar</b>                               |  |  |                  |                  |
| Depå hos företag som avger återförsäkring       | -  | -  | -                | -                |
| Aktier och andelar i intresseföretag            | 445 909  | -  | 445 909          | 445 909          |
| Aktier och andelar                              | 422 943  | -  | 422 943          | 422 943          |
| Obligationer och andra räntebärande värdepapper | 464 097  | -  | 464 097          | 464 097          |
| Övriga fordringar                               | -  | 6 244  | 6 244            | 6 244            |
| Kassa och bank                                  | -  | 45 957   | 45 957           | 45 957           |
| Upplupna ränteutgifter                          | -  | 868  | 868              | 868              |
|   | <b>1 332 949</b>   | <b>53 069</b>  | <b>1 386 018</b> | <b>1 386 018</b> |
| <b>Skulder</b>                                  |  |  |                  |                  |
| Övriga skulder                                  | -  | 7 258  | 7 258            | 7 258            |
| Upplupna driftkostnader                         | -  | 1 117  | 1 117            | 1 117            |
|   | -  | <b>8 375</b>   | <b>8 375</b>     | <b>8 375</b>     |

|  | Finansiella tillgångar<br>värderade till verkligt<br>värde via<br><u>resultaträkningen</u><br>Via Fair Value Option | Lån och andra<br>fordringar | Övriga finansiella<br>skulder | Summa<br>redovisat värde | Summa<br>verkligt värde |
|--|---|-----------------------------|-------------------------------|--------------------------|-------------------------|
| 2022-12-31   |   |                             |                               |                          |                         |
| <b>Tillgångar</b>                                  |   |                             |                               |                          |                         |
| Depå hos företag som avger<br>återförsäkring       | -   | 180 341                     | -                             | 180 341                  | 180 341                 |
| Aktier och andelar i intresseföretag               | 402 025   | -                           | -                             | 402 025                  | 402 025                 |
| Aktier och andelar                                 | 739 027   | -                           | -                             | 739 027                  | 739 027                 |
| Obligationer och andra räntebärande<br>värdepapper | 563 833   | -                           | -                             | 563 833                  | 563 833                 |
| Övriga fordringar                                  | -   | 981                         | -                             | 981                      | 981                     |
| Kassa och bank                                     | -   | 14 901                      | -                             | 14 901                   | 14 901                  |
| Upplupna ränteutgifter                             | -   | 1 670                       | -                             | 1 670                    | 1 670                   |
|  | <b>1 704 885</b>  | <b>197 893</b>              | -                             | <b>1 902 778</b>         | <b>1 902 778</b>        |
| <b>Skulder</b>                                     |   |                             |                               |                          |                         |
| Övriga skulder                                     | -   | -                           | 1 703                         | 1 703                    | 1 703                   |
| Upplupna driftkostnader                            | -   | -                           | 1 319                         | 1 319                    | 1 319                   |
|  | -   | -                           | <b>3 022</b>                  | <b>3 022</b>             | <b>3 022</b>            |

I nedanstående tabell lämnas upplysningar om hur verkligt värde bestämts för de finansiella tillgångar som värderats till verkligt värde i balansräkningen.

### Definitioner

Nivå 1: Enligt priser noterade på en aktiv marknad för samma instrument.

Nivå 2: Utifrån direkt eller indirekt observerbara marknadsdata som inte inkluderas i nivå 1.

Nivå 3: Utifrån indata som inte är observerbara på marknaden.

|   |                |               |                |                  |
|---|----------------|---------------|----------------|------------------|
| 2023-12-31                                  |                |               |                |                  |
|   | <b>Nivå 1</b>  | <b>Nivå 2</b> | <b>Nivå 3</b>  | <b>Totalt</b>    |
| Byggnader och mark                          |                |               | 38 500         | 38 500           |
| Aktier och andelar i intresseföretag        |                |               | 445 909        | 445 909          |
| Aktier och andelar                          | 422 643        |               | 300            | 422 943          |
| Obligationer och andra räntebärande värdep. | 464 097        |               |                | 464 097          |
|   | <b>886 740</b> | <b>—</b>      | <b>484 709</b> | <b>1 371 449</b> |

Dina Försäkringar Göta Ömsesidigt  
Orgnr: 567200-4818

| 2022-12-31                                  | Nivå 1         | Nivå 2 | Nivå 3         | Totalt           |
|---|----------------|--------|----------------|------------------|
| Byggnader och mark                          |                |        | 38 500         | 38 500           |
| Aktier och andelar i intresseföretag        |                |        | 401 731        | 401 731          |
| Aktier och andelar                          | 337 095        |        | 300            | 337 395          |
| Obligationer och andra räntebärande värdep. | 563 833        |        |                | 563 833          |
|   | <b>900 928</b> | —      | <b>440 531</b> | <b>1 341 459</b> |

Förändringar i nivå 3 i avser orealiserade värdeförändringar.

| Not 23 Återförsäkrares andel av oregrerade skador        | 2023-12-31    | 2022-12-31    |
|--|---------------|---------------|
| Ingående balans  | 91 319        | 78 942        |
| Förändring av återförsäkrares andel av oregrerade skador | -35 528       | 12 377        |
| <b>Utgående balans</b>                                   | <b>55 791</b> | <b>91 319</b> |

| Not 24 Fordringar avseende direkt försäkring | 2023-12-31    | 2022-12-31    |
|--|---------------|---------------|
| Fordringar på försäkringstagare              | 49 265        | 44 031        |
| Fordringar på försäkringsföretag             | 8 556         | 6 340         |
|  | <b>57 821</b> | <b>50 371</b> |

| Not 25 Materiella tillgångar        | 2023-12-31   | 2022-12-31   |
|-------------------------------------|--------------|--------------|
| <b>Inventarier</b>                  |              |              |
| Årets inköp                         | 103          | 269          |
| Övertaget via fusion                |              |              |
| Utrangeringar                       | —            | 0            |
| Utgående anskaffningsvärde          | <b>6 999</b> | <b>6 896</b> |
| <br>                                |              |              |
| Årets avskrivningar                 | 538          | 511          |
| Övertaget via fusion                |              |              |
| Utrangeringar                       | —            | 0            |
| Utgående ackumulerade avskrivningar | <b>5 882</b> | <b>5 344</b> |
| <br>                                |              |              |
| <b>Utgående restvärde</b>           | <b>1 117</b> | <b>1 552</b> |

| Not 26 Obeskattade reserver         | 2023-12-31     | 2022-12-31     |
|-------------------------------------|----------------|----------------|
| Säkerhetsreserv                     | 523 306        | 552 106        |
| Utgjenningsfond                     | 22 483         | 22 483         |
| Periodiseringsfond (inkomstår 2017) | 0              | 590            |
| Periodiseringsfond (inkomstår 2020) | 17 900         | 17 900         |
| Periodiseringsfond (inkomstår 2021) | 23 421         | 23 421         |
|                                     | <b>587 110</b> | <b>616 500</b> |

| Not 27 Ej intjänade premier och kvardröjande risker | 2023-12-31     | 2022-12-31     |
|---|----------------|----------------|
| Ingående balans                                     | 119 344        | 113 346        |
| Tidigare års avsättning som tagits till resultatet  | -119 344       | -113 346       |
| Årets avsättning                                    | 132 395        | 119 344        |
| <b>Utgående balans</b>                              | <b>132 395</b> | <b>119 344</b> |

| Not 28 Oregrerade skador     | Inträffade och rap. skador | Inträffade men ej rap. skador | Avs. för skade-regl.kostnad | Totalt         |
|------------------------------|----------------------------|-------------------------------|-----------------------------|----------------|
| <b>2023-12-31</b>            |                            |                               |                             |                |
| Ingående balans              | 381 721                    | 19 719                        | 8 396                       | 409 836        |
| Reglerade skador tidigare år | -209 017                   | -15 304                       | -8 396                      | -232 717       |
| Årets avsättning             | 200 539                    | 22 093                        | 9 449                       | 232 081        |
| <b>Utgående balans</b>       | <b>373 243</b>             | <b>26 508</b>                 | <b>9 449</b>                | <b>409 200</b> |
| <br>                         |                            |                               |                             |                |
| <b>2022-12-31</b>            |                            |                               |                             |                |
| Ingående balans              | 361 590                    | 11 765                        | 7 454                       | 380 809        |
| Reglerade skador tidigare år | -153 231                   | -7 823                        | -7 454                      | -168 508       |
| Årets avsättning             | 173 362                    | 15 777                        | 8 396                       | 197 535        |
| <b>Utgående balans</b>       | <b>381 721</b>             | <b>19 719</b>                 | <b>8 396</b>                | <b>409 836</b> |

| Not 29 Upplupna kostnader och förutbetalda intäkter | 2023-12-31   | 2022-12-31   |
|---|--------------|--------------|
| Semesterskuld inklusive sociala avgifter            | 3 820        | 3 816        |
| Särskild löneskatt                                  | 1 170        | 1 202        |
| Övriga upplupna kostnader                           | 1 207        | 1 378        |
|   | <b>6 197</b> | <b>6 396</b> |

Dina Försäkringar Göta Ömsesidigt  
Orgnr: 567200-4818

### Not 30 Förväntade återvinningspunkter för tillgångar och skulder

Denna tabell visar en analys av tillgångar och skulder utifrån de förväntade tidpunkterna för återvinning eller bortbokning av samtliga tillgångar och skulder i balansräkningen.

| Tillgångar  | Högst 1 år     | Längre än 1 år   | Totalt           |
|---|----------------|------------------|------------------|
| Placeringsstillgångar exkl. dpå                       | 266 590        | 1 130 211        | 1 396 801        |
| Depåer hos företag som avgivit återförsäkring         | 18 069         | 189 358          | 207 427          |
| Återförsäkrars andel försäkringstekniska ersättningar | 55 791         |                  | 55 791           |
| Fordringar  | 73 664         |                  | 73 664           |
| Andra tillgångar                                      | 48 417         | 8 006            | 56 423           |
| Förutbetalda kostnader och upplupna intäkter          | 1 799          |                  | 1 799            |
| <b>Summa tillgångar</b>                               | <b>464 331</b> | <b>1 327 574</b> | <b>1 791 905</b> |
| <b>Avsättningar</b>                                   |                |                  |                  |
| Försäkringstekniska avsättningar                      | 352 237        | 189 358          | 541 595          |
| Andra avsättningar                                    | 26 310         | 78 535           | 104 845          |
| <b>Skulder</b>  |                |                  |                  |
| Skulder   | 21 553         |                  | 21 553           |
| Övriga upplupna kostnader och förutbet. intäkter      | 3 141          | 3 056            | 6 197            |
| <b>Summa avsättningar och skulder</b>                 | <b>403 241</b> | <b>270 949</b>   | <b>674 190</b>   |

| Not 31 Ställda säkerheter och eventalförpliktelser                           | 2023-12-31 | 2022-12-31 |
|--|------------|------------|
| Registerförda tillgångar för täckande av försäkringstekniska skulder (f e r) | 744 504    | 844 700    |
| Eventalförpliktelser (skulder HB Mässen orgnr 916523-2993)                   | 758        | 508        |

### Not 32 Resultatdisposition

|   |                |
|---|----------------|
| Till stämmans förfogande står:                                    |                |
| balanserat resultat   | 355 207        |
| årets resultat  | 58 928         |
| <b>Styrelsen föreslår att vinstmedeln balanseras i ny räkning</b> | <b>414 135</b> |

### Not 33 Närstående

Ersättning till närstående nyckelpersoner såsom styrelseledamöter och VD framgår av not 34 nedan. I övrigt förekommer inga transaktioner med dessa personer eller deras närstående utöver normala kundrelationer som försäkringstagare. Transaktioner med Dina Försäkring AB avser såväl avgiven som mottagen återförsäkring samt fakturerade gemensamma drifts- och administrationskostnader. Vid årsskiftet 23-12-31 fanns fordringar på Dina Försäkring AB med 8 556 tkr (6 340) samt skulder med 12 179 tkr (7 510). Bolaget har därtill aktier i Dina Försäkring AB till ett värde av 446 Mkr (402).

| Närståendetransaktioner Dina AB          | 2023           | 2022           |
|--|----------------|----------------|
| <b>Intäkter</b>                          |                |                |
| Återförsäkrings andel i utbetalda skador | 111 529        | 37 332         |
| Erhållna provisioner                     | 21 530         | 20 582         |
| Sålda tjänster                           | 149            | 1 447          |
| <b>Summa intäkter</b>                    | <b>133 208</b> | <b>59 361</b>  |
| <b>Kostnader</b>                         |                |                |
| Återförsäkringskostnad                   | 58 405         | 50 834         |
| Provisionskostnader                      | 47 139         | 34 797         |
| Köpta tjänster                           | 49 983         | 36 013         |
| <b>Summa kostnader</b>                   | <b>155 527</b> | <b>121 644</b> |

### Not 34 Anställda, personalkostnader och ledande befattningshavares ersättningar

|   | 2023      | 2022      |
|---|-----------|-----------|
| <b>Medelantalet anställda *</b>               |           |           |
| Kvinnor                                       | 28        | 24        |
| Män   | 33        | 32        |
| <b>* Avser i sin helhet kontorstjänstemän</b> | <b>61</b> | <b>56</b> |

### Könsfördelning i styrelsen

|                                   |     |     |
|-----------------------------------|-----|-----|
| Andel kvinnor i styrelsen         | 50% | 29% |
| Andel kvinnor i företagsledningen | 17% | 17% |

### Löner och andra ersättningar samt sociala kostnader

|                  | 2023          |               |                         | 2022          |               |                         |
|------------------|---------------|---------------|-------------------------|---------------|---------------|-------------------------|
|                  | Löner och ers | Soc avgifter  | varav pensionskostnader | Löner och ers | Soc avgifter  | varav pensionskostnader |
| Styrelse och VD  | 2 848         | 879           | 751                     | 3 186         | 954           | 682                     |
| Övriga anställda | 34 322        | 16 374        | 5 208                   | 30 010        | 15 721        | 5 277                   |
|                  | <b>37 170</b> | <b>17 253</b> | <b>5 748</b>            | <b>33 196</b> | <b>16 675</b> | <b>5 959</b>            |

I dotterföretagen finns inga anställda. Några styrelsearvoden har ej heller utbetalats.

Dina Försäkringar Göta Ömsesidigt  
Orgnr: 567200-4818

| Löner och ersättningar (utbetalda) | Lön/arvode | Förmåner | Pensions-<br>kostnader | Summa<br>2023 | Summa<br>2022 |
|------------------------------------|------------|----------|------------------------|---------------|---------------|
| Mats Aronsson, Ordf                | 314        | –        | –                      | 314           | 350           |
| Jonny Rönnfjord, vice ordförande   | 193        | –        | –                      | 193           | 157           |
| Charlotte Bhiladvala               | 106        | –        | –                      | 106           | –             |
| Bertil Nilsson, ledamot            | 36         | –        | –                      | 36            | 153           |
| Eva Axelsson, ledamot              | 148        | –        | –                      | 148           | 151           |
| Ingela Sönegård, ledamot           | 163        | –        | –                      | 163           | 189           |
| Jan Persson, ledamot               | 36         | –        | –                      | 36            | 166           |
| Stefan Ericson, ledamot            | 80         | –        | –                      | 80            | 147           |
| Sveneric Nylander, f d ordförande  | –          | –        | –                      | –             | 159           |
| Joakim Pantzar, VD                 | 1 772      | 74       | 751                    | 2 597         | 2 468         |
|                                    |            |          |                        | <b>3 673</b>  | <b>3 940</b>  |

#### Beslut om ersättningar

Valberedningen ger bolagsstämman rekommendationer gällande ersättning till styrelsen. Till styrelsens ordförande och ledamöter utgår arvode enligt bolagsstämmans beslut. Bolagets styrelse har fastställt en ersättningspolicy. Principer för ersättning till verkställande direktör fastställs årligen av styrelsen. Ersättning utgörs av lön, övriga förmåner och pension. Med övriga förmåner avses tjänstebil. Därtill har VD liksom samtliga anställda rätt till en resultatbaserad ersättning som kan uppgå till 60% av prisbasbeloppet vid maximal ersättning.

#### Pensioner

Bolaget har pensionsplan i enlighet med kollektivavtal. Bolagets VD har en premiebestämd pensionsplan. Av bolagets pensionskostnader avser 751 tkr (682) inklusive särskild löneskatt bolagets VD.

#### Uppsägningstider

Vid eventuell uppsägning från bolagets sida finns inte något avgångsvederlag avtalat mellan bolaget och VD. Bolagets uppsägningstid uppgår till 24 månader. Lön under uppsägningstid skall samordnas med eventuell lön från annan arbetsgivare. VDs uppsägningstid uppgår till 6 månader.

| Not 35 Arvode och kostnadsersättningar till revisorer | 2023       | 2022       |
|---|------------|------------|
| <b>Revisionsuppdrag:</b>                              |            |            |
| Grant Thornton  | 364        | 333        |
|   | <b>364</b> | <b>333</b> |

#### Not 36 Väsentliga händelser efter balansdagen

Inga väsentliga händelser har noterats efter balansdagen.

Dina Försäkringar Göta Ömsesidigt  
Orgnr: 567200-4818

Jönköping 26 mars 2024

Mats Aronson  
*Ordförande*

Johnny Rönnfjord  
*Vice ordförande*

Eva Axelsson

Stefan Ericson

Charlotte Bhiladvala

Ingela Sönegård

Frida Björnberg  
Arbetstagarrepresentant

Mikael Björklund,  
Arbetstagarrepresentant

Joakim Pantzar  
*Verkställande direktör*

## Revisorspåteckning

Vår revisionsberättelse har lämnats 2024-03-26

Grant Thornton Sweden AB

Nilla Rocknö  
*Auktoriserad revisor*

Mats Aronsson

Mats Aronsson  
Date: 2024-03-26 10:33 CET  
Signed with Swedish BankID  
Role: Styrelseordförande, Dina Försäkringar Göta

Ingela Sönegård

Ingela Sönegård  
Date: 2024-03-26 10:34 CET  
Signed with Swedish BankID  
Role: Styrelseledamot, Dina Försäkringar Göta

Joakim Pantzar

Joakim Pantzar  
Date: 2024-03-26 10:34 CET  
Signed with Swedish BankID  
Role: Vd, Dina Försäkringar Göta

Charlotte Bhiladvala

Charlotte Bhiladvala  
Date: 2024-03-26 10:34 CET  
Signed with Swedish BankID  
Role: Styrelseledamot, Dina Försäkringar Göta

BJÖRN STEFAN FOLKE ERIKSSON

BJÖRN STEFAN FOLKE ERIKSSON  
Date: 2024-03-26 10:35 CET  
Signed with Swedish BankID  
Role: Styrelseledamot, Dina Försäkringar Göta

Johnny Rönnfjord

Johnny Rönnfjord  
Date: 2024-03-26 10:35 CET  
Signed with Swedish BankID  
Role: Vice ordförande, Dina Försäkringar Göta

Frida Gustafsson

Frida Gustafsson  
Date: 2024-03-26 10:35 CET  
Signed with Swedish BankID  
Role: Arbetstagarrepresentant, Dina Försäkringar Göta

Mikael Björklund

Mikael Björklund  
Date: 2024-03-26 10:36 CET  
Signed with Swedish BankID  
Role: Arbetstagarrepresentant, Dina Försäkringar Göta

Eva Axelsson

Eva Axelsson  
Date: 2024-03-26 10:36 CET  
Signed with Swedish BankID  
Role: Styrelseledamot, Dina Försäkringar Göta

Nilla Rocknö

Nilla Rocknö  
Date: 2024-03-26 10:48 CET  
Signed with Swedish BankID  
Role: Revisor, Grant Thornton

# Revisionsberättelse

Till bolagsstämman i Dina Försäkringar Göta  
Ömsesidigt, org.nr 567200-4818

## Rapport om årsredovisningen

### Uttalanden

Vi har utfört en revision av årsredovisningen och koncernredovisningen för Dina Försäkringar Göta Ömsesidigt för år 2023 med undantag för hållbarhetsrapporten på sidorna 5-7. Bolagets årsredovisning ingår på sidorna 2-35 i detta dokument.

Enligt vår uppfattning har årsredovisningen upprättats i enlighet med lagen om årsredovisning i försäkringsföretag och ger en i alla väsentliga avseenden rättvisande bild av bolagets finansiella ställning per den 31 december 2023 och av dess finansiella resultat för året enligt lagen om årsredovisning i försäkringsföretag. Våra uttalanden omfattar inte hållbarhetsrapporten på sidorna 5-7. Förvaltningsberättelsen är förenlig med årsredovisningens övriga delar.

Vi tillstyrker därför att bolagsstämman fastställer resultaträkningen och balansräkningen för bolaget.

Våra uttalanden i denna rapport om årsredovisningen är förenliga med innehållet i den kompletterande rapport som har överlämnats till styrelsen i enlighet med revisorsförordningens (537/2014/EU) artikel 11.

### Grund för uttalanden

Vi har utfört revisionen enligt International Standards on Auditing (ISA) och god revisionssed i Sverige. Vårt ansvar enligt dessa standarder beskrivs närmare i avsnittet Revisorns ansvar. Vi är oberoende i förhållande till bolaget enligt god revisorssed i Sverige och har i övrigt fullgjort vårt yrkesetiska ansvar enligt dessa krav. Detta innefattar att, baserat på vår bästa kunskap och övertygelse, inga förbjudna tjänster som avses i revisorsförordningens (537/2014/EU) artikel 5.1 har tillhandahållits det granskade bolaget eller, i förekommande fall, dess moderföretag eller dess kontrollerade företag inom EU.

Vi anser att de revisionsbevis vi har inhämtat är tillräckliga och ändamålsenliga som grund för våra uttalanden.

### Särskilt betydelsefulla områden

Särskilt betydelsefulla områden för revisionen är de områden som enligt vår professionella bedömning var de mest betydelsefulla för revisionen av årsredovisningen och koncernredovisningen för den aktuella perioden. Dessa områden behandlades inom ramen för revisionen av, och i vårt ställningstagande till, årsredovisningen och koncernredovisningen som helhet, men vi gör inga separata uttalanden om dessa områden.

#### ***Avsättning för oreglerade skador***

Per den 31 december 2023 uppgick avsättningen för oreglerade skador till 409 200 tkr. Upplýsningar om avsättningar för oreglerade skador återfinns i not 1 Redovisningsprinciper, not 2 Risker och riskhantering och not 28 Oreglerade skador.

Avsättning för oreglerade skador ska täcka de förväntade framtida utbetalningarna för samtliga inträffade skador även de som ännu inte rapporterats till bolaget. Bolaget använder etablerade aktuariella modeller för beräkningarna av oreglerade skador.

Eftersom redovisningen är baserad på ledningens bedömningar avseende framförallt tidpunkt och storlek för inträffade skador har avsättning för oreglerade skador ansetts vara ett särskilt betydelsefullt område.

Våra revisionsåtgärder har omfattat men inte uteslutande bestått av:

- Utvärdering av lämpligheten i metoder och antaganden som använts vid beräkningarna med hjälp av aktuarie.
- Utvärdering av väsentliga kontroller inom processen för oreglerade skador.
- Stickprovsvis kontrollberäknat reserver för inträffade men ej rapporterade skador.
- Granskning av att lämnade upplýsningar i de finansiella rapporterna angående avsättning för oreglerade skador är i enlighet med tillämpliga redovisningsstandarder och regelverk.

## **Annan information än årsredovisningen**

Detta dokument innehåller även annan information än årsredovisningen och koncernredovisningen och återfinns på sidorna 1 och 5-7. Det är styrelsen och verkställande direktören som har ansvaret för denna andra information.

Vårt uttalande avseende årsredovisningen och koncernredovisningen omfattar inte denna information och vi gör inget uttalande med bestyrkande avseende denna andra information.

I samband med vår revision av årsredovisningen och koncernredovisningen är det vårt ansvar att läsa den information som identifieras ovan och överväga om informationen i väsentlig utsträckning är oförenlig med årsredovisningen och koncernredovisningen. Vid denna genomgång beaktar vi även den kunskap vi i övrigt inhämtat under revisionen samt bedömer om informationen i övrigt verkar innehålla väsentliga felaktigheter.

Om vi, baserat på det arbete som har utförts avseende denna information, drar slutsatsen att den andra informationen innehåller en väsentlig felaktighet, är vi skyldiga att rapportera detta. Vi har inget att rapportera i det avseendet.

## **Styrelsens och verkställande direktörens ansvar**

Det är styrelsen och verkställande direktören som har ansvaret för att årsredovisningen upprättas och att de ger en rättvisande bild enligt lagen om årsredovisning i försäkringsföretag. Styrelsen och verkställande direktören ansvarar även för den interna kontroll som de bedömer är nödvändig för att upprätta en årsredovisning som inte innehåller några väsentliga felaktigheter, vare sig dessa beror på oegentligheter eller misstag.

Vid upprättandet av årsredovisningen ansvarar styrelsen och verkställande direktören för bedömningen av bolagets förmåga att fortsätta verksamheten. De upplyser, när så är tillämpligt, om förhållanden som kan påverka förmågan att fortsätta verksamheten och att använda antagandet om fortsatt drift. Antagandet om fortsatt drift tillämpas dock inte om styrelsen och verkställande direktören avser att likvidera bolaget, upphöra med verksamheten eller inte har något realistiskt alternativ till att göra något av detta.

## **Revisorns ansvar**

Våra mål är att uppnå en rimlig grad av säkerhet om huruvida årsredovisningen som helhet inte innehåller några väsentliga felaktigheter, vare sig dessa beror på oegentligheter eller misstag, och att lämna en revisionsberättelse som innehåller våra uttalanden. Rimlig säkerhet är en hög grad av säkerhet, men är ingen garanti för att en revision som utförs enligt ISA och god revisionssed i Sverige alltid kommer att upptäcka en väsentlig felaktighet om en sådan finns. Felaktigheter kan uppstå på grund av oegentligheter eller misstag och anses vara väsentliga om de enskilt eller tillsammans rimligen kan förväntas påverka de ekonomiska beslut som användare fattar med grund i årsredovisningen.

Som del av en revision enligt ISA använder vi professionellt omdöme och har en professionellt skeptisk inställning under hela revisionen. Dessutom:

- identifierar och bedömer vi riskerna för väsentliga felaktigheter i årsredovisningen, vare sig dessa beror på oegentligheter eller misstag, utformar och utför granskningsåtgärder bland annat utifrån dessa risker och inhämtar revisionsbevis som är tillräckliga och ändamålsenliga för att utgöra en grund för våra uttalanden. Risken för att inte upptäcka en väsentlig felaktighet till följd av oegentligheter är högre än för en väsentlig felaktighet som beror på misstag, eftersom oegentligheter kan innefatta agerande i maskopi, förfalskning, avsiktliga utelämnanden, felaktig information eller åsidosättande av intern kontroll.
- skaffar vi oss en förståelse av den del av bolagets interna kontroll som har betydelse för vår revision för att utforma granskningsåtgärder som är lämpliga med hänsyn till omständigheterna, men inte för att uttala oss om effektiviteten i den interna kontrollen.
- utvärderar vi lämpligheten i de redovisningsprinciper som används och rimligheten i styrelsens och verkställande direktörens uppskattningar i redovisningen och tillhörande upplysningar.
- drar vi en slutsats om lämpligheten i att styrelsen och verkställande direktören använder antagandet om fortsatt drift vid upprättandet av årsredovisningen. Vi drar också en slutsats, med grund i de inhämtade revisionsbevisen, om huruvida det finns någon väsentlig osäkerhetsfaktor som avser sådana händelser eller förhållanden som kan leda till betydande tvivel om bolagets förmåga att fortsätta verksamheten. Om vi drar slutsatsen att det finns en väsentlig osäkerhetsfaktor, måste vi i revisionsberättelsen fästa uppmärksamheten på upplysningarna i årsredovisningen om den väsentliga osäkerhetsfaktorn eller, om sådana upplysningar är otillräckliga, modifiera uttalandet om årsredovisningen. Våra slutsatser baseras på de revisionsbevis som inhämtas fram till datumet för



revisionsberättelsen. Dock kan framtida händelser eller förhållanden göra att ett bolag inte längre kan fortsätta verksamheten.

- utvärderar vi den övergripande presentationen, strukturen och innehållet i årsredovisningen, däribland upplysningarna, och om årsredovisningen och återger de underliggande transaktionerna och händelserna på ett sätt som ger en rättvisande bild.

Vi måste informera styrelsen om bland annat revisionens planerade omfattning och inriktning samt tidpunkten för den. Vi måste också informera om betydelsefulla iakttagelser under revisionen, däribland de eventuella betydande brister i den interna kontrollen som vi identifierat.

Vi måste också förse styrelsen med ett uttalande om att vi har följt relevanta yrkesetiska krav avseende oberoende, och ta upp alla relationer och andra förhållanden som rimligen kan påverka vårt oberoende, samt i tillämpliga fall åtgärder som har vidtagits för att eliminera hoten eller motåtgärder som har vidtagits.

Av de områden som kommuniceras med styrelsen fastställer vi vilka av dessa områden som varit de mest betydelsefulla för revisionen av årsredovisningen, inklusive de viktigaste bedömda riskerna för väsentliga felaktigheter, och som därför utgör de för revisionen särskilt betydelsefulla områdena. Vi beskriver dessa områden i revisionsberättelsen såvida inte lagar eller andra författningar förhindrar upplysning om frågan.

## Rapport om andra krav enligt lagar och andra författningar

### Uttalanden

Utöver vår revision av årsredovisningen har vi även utfört en revision av styrelsens och verkställande direktörens förvaltning Dina Försäkringar Göta Ömsesidigt för år 2023 samt av förslaget till dispositioner beträffande bolagets vinst eller förlust.

Vi tillstyrker att bolagsstämman disponerar vinsten enligt förslaget i förvaltningsberättelsen och beviljar styrelsens ledamöter och verkställande direktören ansvarsfrihet för räkenskapsåret.

### Grund för uttalanden

Vi har utfört revisionen enligt god revisionssed i Sverige. Vårt ansvar enligt denna beskrivs närmare i avsnittet Revisorns ansvar. Vi är oberoende i förhållande till bolaget enligt god revisorssed i Sverige och har i övrigt fullgjort vårt yrkesetiska ansvar enligt dessa krav.

Vi anser att de revisionsbevis vi har inhämtat är tillräckliga och ändamålsenliga som grund för våra uttalanden.

### Styrelsens och verkställande direktörens ansvar

Det är styrelsen som har ansvaret för förslaget till dispositioner beträffande bolagets vinst eller förlust. Vid förslag till utdelning innefattar detta bland annat en bedömning av om utdelningen är försvarlig med hänsyn till de krav som bolagets verksamhetsart, omfattning och risker ställer på storleken av

bolagets egna kapital, konsolideringsbehov, likviditet och ställning i övrigt.

Styrelsen ansvarar för bolagets organisation och förvaltningen av bolagets angelägenheter. Detta innefattar bland annat att fortlöpande bedöma bolagets ekonomiska situation, och att tillse att bolagets organisation är utformad så att bokföringen, medelsförvaltningen och bolagets ekonomiska angelägenheter i övrigt kontrolleras på ett betryggande sätt. Verkställande direktören ska sköta den löpande förvaltningen enligt styrelsens riktlinjer och anvisningar och bland annat vidta de åtgärder som är nödvändiga för att bolagets bokföring ska fullgöras i överensstämmelse med lag och för att medelsförvaltningen ska skötas på ett betryggande sätt.

### Revisorns ansvar

Vårt mål beträffande revisionen av förvaltningen, och därmed vårt uttalande om ansvarsfrihet, är att inhämta revisionsbevis för att med en rimlig grad av säkerhet kunna bedöma om någon styrelseledamot eller verkställande direktören i något väsentligt avseende

- företagit någon åtgärd eller gjort sig skyldig till någon försummelse som kan föranleda ersättningsskyldighet mot bolaget, eller
- på något annat sätt handlat i strid med försäkringsrörelselagen, lagen om årsredovisning i försäkringsföretag eller bolagsordningen.

Vårt mål beträffande revisionen av förslaget till dispositioner av bolagets vinst eller förlust, och därmed vårt uttalande om detta, är att med rimlig grad av säkerhet bedöma om förslaget är förenligt med försäkringsrörelselagen.

Rimlig säkerhet är en hög grad av säkerhet, men ingen garanti för att en revision som utförs enligt god revisionssed i Sverige alltid kommer att upptäcka åtgärder eller försummelser som kan föranleda ersättningsskyldighet mot bolaget, eller att ett förslag till dispositioner av bolagets vinst eller förlust inte är förenligt med försäkringsrörelselagen.

Som en del av en revision enligt god revisionssed i Sverige använder vi professionellt omdöme och har en professionellt skeptisk inställning under hela revisionen. Granskningen av förvaltningen och förslaget till dispositioner av bolagets vinst eller förlust grundar sig främst på revisionen av räkenskaperna. Vilka tillkommande granskningsåtgärder som utförs baseras på vår professionella bedömning med utgångspunkt i risk och väsentlighet. Det innebär att vi fokuserar granskningen på sådana åtgärder, områden och förhållanden som är väsentliga för verksamheten och där avsteg och överträdelser skulle ha särskild betydelse för bolagets situation. Vi går igenom och prövar fattade beslut, beslutsunderlag, vidtagna åtgärder och andra förhållanden som är relevanta för vårt uttalande om ansvarsfrihet. Som underlag för vårt uttalande om styrelsens förslag till dispositioner beträffande bolagets vinst eller förlust har vi granskat om förslaget är förenligt med försäkringsrörelselagen.

**Revisors yttrande avseende den  
lagstadgade hållbarhetsrapporten**

Det är styrelsen som har ansvaret för hållbarhetsrapporten för år 2023 på sidorna 5-7 och för att den är upprättad i enlighet med årsredovisningslagen.

Vår granskning har skett enligt FARs rekommendation RevR 12 Revisorns yttrande om den lagstadgade hållbarhetsrapporten. Detta innebär att vår granskning av hållbarhetsrapporten har en annan inriktning och en väsentligt mindre omfattning jämfört med den inriktning och omfattning som en revision enligt International Standards on Auditing och god revisionssed i Sverige har. Vi anser att denna granskning ger oss tillräcklig grund för vårt uttalande.

En hållbarhetsrapport har upprättats.

Grant Thornton Sweden AB, Kungsgatan 57, 103 94  
Stockholm utsågs till Dina Försäkringar Göta Ömsesidigts  
revisor av bolagsstämman den 15 maj 2023 och har varit  
bolagets revisor sedan 17 maj 2021.

Stockholm den 26 mars 2024

Grant Thornton Sweden AB

Nilla Rocknö

Auktoriserad revisor



# Document history

COMPLETED BY ALL:  
26.03.2024 10:47

SENT BY OWNER:  
Nilla Rocknö • 26.03.2024 07:56

DOCUMENT ID:  
BJx7c-lg1A

ENVELOPE ID:  
Syz5-xxkC-BJx7c-lg1A

DOCUMENT NAME:  
23\_ Dina Göta RB slutlig .pdf  
4 pages

## Activity log

| RECIPIENT              | ACTION*  | TIMESTAMP (CET)  | METHOD | DETAILS                          |
|------------------------|--|------------------|--------|----------------------------------|
| 1. NILLA ROCKNÖ        |  Signed | 26.03.2024 10:47 | eID    | Swedish BankID (DOB: 1964/12/22) |
| nilla.rockno@se.gt.com | Authenticated  | 26.03.2024 10:47 | Low    | IP: 194.14.78.10                 |

\* Action describes both the signing and authentication performed by each recipient. Authentication refers to the ID method used to access the document.

## Custom events

No custom events related to this document

Verified ensures that the document has been signed according to the method stated above.  
Copies of signed documents are securely stored by Verified.

To review the signature validity, please open this PDF using Adobe Reader.



GDPR  
compliant



eIDAS  
standard



PAdES  
sealed



Dina Försäkringar  
Göta